Souřadný systém S-JTSK
Výškový systém B.p.v.

VYPRACOVAL	PROJEKTANT	KONTROLOVAL	**Woring s.r.o.** Na Roudné 1604/93 301 00 PLZEŇ IČO: 29159342 DIČ: CZ29159342 E-mail: info@woring.cz Tel: +420 371 141 150 +420 775 263 503	
kolektiv	kolektiv	Ing. P. Marek		
OBEC, KRAJ: K. Vary, Bohatice; Karlovarský kraj				
OBJEDNATEL: Město KARLOVY VARY, Moskevská 2035/21, K. Vary, 360 01			STUPEŇ PD	DUSP
AKCE: **KARLOVY VARY, STEZKA MEZI ULICEMI F. X. ŠALDY A TÁBORSKÁ**			DATUM	11 / 2020
			ČÍSLO ZAKÁZKY	20W21037
			MĚŘÍTKO	-
OBSAH: **DOKLADOVÁ ČÁST**			ČÍSLO PŘÍLOHY	PARÉ ČÍSLO
			E	

VYJÁDŘENÍ K PROJEKTU		
1	Vyjádření projektanta k dokladům	
2	MMKV koordinované stanovisko	
3	MMKV Technický odbor	
4	Správa Lázeňských parků	
5	Policie ČR	
6	HZS KV	
7	SŽDC	
8	Drážní úřad	
9	CETIN	
10	ČEZ	
11	GasNet	
12	VAK KV	
13	T-mobile	
14	ČD Telematika	
15	Vyjádření vlastníka pozemku	

VYJÁDŘENÍ PROJEKTANTA K DOKLADOVÉ ČÁSTI:

Vyjádření MMKV, koordinované stanovisko č.j. 16110/SÚ/20, ze dne 18.12.2020

- Ochrana přírody – zajistí zhotovitel
- Ochrana ovzduší – bez připomínek
- Odpadové hospodářství - bez připomínek
- Ochrana lesa – nejsou dotčeny
- Ochrana ZPF – pro provedení stavby není nutné odnětí půdy ze ZPF
- Ochrana vod – bez připomínek
- Doprava na pozemních komunikacích
  - K sousedním nemovitostem bude přístup zachován
  - K ovládacím prvkům inženýrských sítí a pro IZS bude přístup umožněn
  - Provoz na přilehlých pozemních komunikacích bude zachován
  - Přilehlé nemovitosti je možné obsluhovat z navazujících komunikací F.X.Šaldy a Táborská
  - Přechodná a místní úprava, povolení uzavírky – zajistí zhotovitel
  - Připojení nemovitostí, komunikací a křižovatek a uložení sítí – stavbou se nemění
  - Technologické používání navazujících komunikací, znečištění – není dovoleno – zajistí zhotovitel stavby
  - Vyjádření technického úřadu a PČR - doloženo
- Památková péče – není dotčena
- Územní plánování – bez připomínek
- Ochrana vod – netýká se

Vyjádření MMKV odbor technický č.j. 2821/OT/20/UI, ze dne 13.1.2021

- Souhlas s provedením opravy
- Zvláštní užívání komunikace a dopravní opatření – zajistí zhotovitel

Vyjádření MMKV odbor technický (veřejné osvětlení) č.j. 2821/OT/20/UI (6/VO/21), ze dne 8.1.2021

- ČSN 7360 05 je dodržena
- Podmínky pro provádění – zajistí zhotovitel stavby

Správa lázeňských parků ze dne 3.12.2020

- Souhlas, sadové úpravy jsou zahrnuty v projektu

PČR KR Karlovarského kraje č.j. KRPK-83967-2/ČJ-2020-190306 ze dne 17.12.2020

- Souhlas s dopravním řešením
- Souhlas s úpravou připojení
- Souhlas s návrhem stanovení místní úpravy

HZS Karlovarského kraje č.j. HSKV-3026-2/2020/PCNP ze dne 16.12.2020

- Souhlasné stanovisko

Správa železnic dne 30.12.2020

- Souhlasné stanovisko, odsouhlasení prací zajistí zhotovitel

CETIN a.s. č.j. 830076/20 ze dne 24.11.2020

- podmínky realizace – zajistí dodavatel stavby

ČEZ Distribuce č.j. 281/1111663274 ze dne 30.11.2020

- ČSN 7360 05 je dodržena
- podmínky realizace – zajistí dodavatel stavby

ČEZ Distribuce, souhlas s činností v ochranném pásmu č.j. 258/1111673025 ze dne 30.11.2020

- podmínky realizace – zajistí dodavatel stavby

GasNet s.r.o. č.j. 5002264944 ze dne 4.12.2020

- Ochranné pásmo – dodrženo
- Podmínky realizace – zajistí dodavatel stavby

Vodárny a kanalizace Karlovy Vary a.s. č.j. 00605/220/21/JB-18 ze dne 21.1.2021

- ČSN 7360 05 je dodržena
- Souhlasné stanovisko
- Podmínky realizace – zajistí dodavatel stavby

T-mobile č.j. E49798/20 ze dne 23.11.2020

- Souhlasné stanovisko

ČD Telematika a.s., č.j. 1202021720 ze dne 4.12.2020

- Vytýčení - zajistí zhotovitel stavby

V Plzni 8.2.2021 Vypracoval: Lenka Bláhová

KarlovyVARY°

Magistrát města Karlovy Vary • Moskevská 21, 361 20 Karlovy Vary
MAGISTRÁT MĚSTA

Spis.zn.: **14747/SÚ/20/Plh**
Č.j.: 16110/SÚ/20
Vyřizuje: Plha Ondřej
Spisový znak: 208
Skartační znak: V/10

Karlovy Vary, dne 18.12.2020

KOORDINOVANÉ ZÁVAZNÉ STANOVISKO

Závazná část:

Magistrát města Karlovy Vary, jako dotčený orgán příslušný podle § 136 zákona č. 500/2004 Sb., správní řád, ve znění pozdějších předpisů (dále jen "správní řád"), a podle dále uvedených ustanovení jednotlivých zvláštních zákonů, po posouzení žádosti, kterou dne 23.11.2020 podala

Woring s.r.o., IČO 29159342, Na Roudné č.p. 1604/93, Severní Předměstí, 301 00 Plzeň 1

(dále jen "žadatel"), ve věci:

„K. Vary, stezka mezi ulicemi F. X. Šaldy"

(dále jen "záměr") na pozemku parc. č. 456/9, 640/1, 640/4, 664/1, 671/1, 780 v katastrálním území Bohatice, a po zkoordinování požadavků na ochranu dotčených veřejných zájmů, vydává podle ustanovení § 4 odst. 2 a 7 zákona č. 183/2006 Sb., o územním plánování a stavebním řádu (stavební zákon), ve znění pozdějších předpisů (dále jen "stavební zákon") a podle § 136 a § 149 odst. 1 a 2 správního řádu toto

k l a d n é

koordinované závazné stanovisko pro úseky, které jako dotčený orgán hájí:

1. **Ochrana přírody a krajiny**

   Veřejné zájmy, které dotčený orgán hájí podle § 77 odst. 3 zákona č. 114/1992 Sb., o ochraně přírody a krajiny ve znění pozdějších předpisů, jsou záměrem dotčeny. Záměr je možné uskutečnit za těchto podmínek:

   - V rámci stavby musí být účinně chráněna veškerá v okolí rostoucí zeleň (nadzemní i podzemní část) - vč. respektování ČSN 83 9061 - vyjma dřevin kácených v souladu s platnou legislativou. Dle předložené projektové dokumentace bude kácení řešeno samostatně správcem dotčených pozemků, t.j. Správou lázeňských parků, p.o. (dle jejich sdělení budou káceny pouze dřeviny, k jejichž pokácení není nutné povolení). Nesmí dojít k narušení kořenového systému okolních dřevin.
   - V rámci stavby musí být dodrženo mimo jiné ust. § 7 odst. 1 zákona č.114/1992 Sb., o ochraně přírody a krajiny (dále jen "zákon") - tj. dřeviny jsou chráněny podle tohoto ustanovení před poškozováním a ničením, pokud se na ně nevztahuje ochrana přísnější (§ 46 a 48 tohoto zákona) nebo ochrana podle zvláštních předpisů.

2. **Ochrana ovzduší**

   Veřejné zájmy, které dotčený orgán hájí podle § 11 odst. 3, § 12 odst. 1, 3 zákona č. 201/2012 Sb., o ochraně ovzduší, ve znění pozdějších předpisů, jsou záměrem dotčeny. Dotčený orgán k záměru nemá připomínky.

3. **Odpadové hospodářství**

   Veřejné zájmy, které dotčený orgán hájí podle § 79 odst. 4 zákona č. 185/2001 Sb., o odpadech a o změně některých dalších zákonů, ve znění pozdějších předpisů, jsou záměrem dotčeny. Dotčený orgán k záměru nemá připomínky.

4. **Ochrana lesa**

   Veřejné zájmy, které dotčený orgán hájí, nejsou záměrem dotčeny.

5. **Ochrana zemědělského půdního fondu**

   Veřejné zájmy, které dotčený orgán hájí, jsou záměrem dotčeny. Záměr je možné uskutečnit za těchto podmínek:

- Pozemek p.č. 456/9 v k.ú. Bohatice je součástí zemědělského půdního fondu. K odnětí půdy ze zemědělského půdního fondu pro nezemědělské účely je třeba souhlasu orgánu ochrany zemědělského půdního fondu. Záměr, který vyžaduje odnětí zemědělské půdy ze zemědělského půdního fondu, nelze povolit podle zvláštních předpisů bez tohoto souhlasu. Při posouzení odnětí orgán ochrany zemědělského půdního fondu vychází z celkové plochy zemědělské půdy požadované pro cílový záměr.

6. Ochrana vod

Veřejné zájmy, které dotčený orgán hájí, jsou záměrem dotčeny. Dotčený orgán k záměru nemá připomínky.

7. Doprava na pozemních komunikacích

Veřejné zájmy, které dotčený orgán hájí podle § 40 odst. 4 písm. d) zákona č. 13/1997 Sb., o pozemních komunikacích, ve znění pozdějších předpisů, jsou záměrem dotčeny. Záměr je možné uskutečnit za těchto podmínek:

- V stavebním úseku je nutno zajistit bezpečnou trasu pro chodce k sousedním nemovitostem.
- V stavebním úseku musí být zajištěn volný přístup ke všem ovládacím prvkům zařízení na inženýrských sítích, včetně přístupu a příjezdu k objektům složkám IZS v zásahu.
- Samotná realizace musí být provedena bez úplné uzavírky a dopravně inženýrské opatření bude nastaveno tak, aby byl zajištěn provoz na pozemní komunikaci ulice Táborská a F.X Šaldy (součástí místních komunikací jsou i přilehlé chodníky).
- Realizací stavby nesmí dojít k přerušení dopravní obslužnosti sousedních nemovitostí.
- Změnu místní, nebo přechodné úpravy provozu na místních komunikacích stanovuje ve smyslu ustanovení § 77 a § 124 odst. 6 zákona č. 361/2000 Sb., o provozu na pozemních komunikacích a o změnách některých zákonů, ve znění pozdějších předpisů a v souladu s ustanovením § 171 zákona č. 500/2004 Sb., správní řád, ve znění pozdějších předpisů (dále jen "správní řád") jako příslušný správní úřad Magistrát města Karlovy Vary, odbor dopravy.
- V případě omezení obecného užívání pozemní komunikace požádá zhotovitel příslušný silniční správní úřad nejpozději 30 dní před požadovaným uzavřením komunikace o povolení uzavírky pozemní komunikace ve smyslu ustanovení § 24 zákona o pozemních komunikacích a ustanovení § 39 vyhlášky č. 104/1997 Sb., kterou se provádí zákon o pozemních komunikacích a o stanovení přechodné úpravy provozu na pozemních komunikacích, ve smyslu ustanovení § 77 zákona č. 361/2000 Sb. o provozu na pozemních komunikacích.
- V případě úprav stávajících připojení sousedních nemovitostí, pozemních komunikací a křižovatek anebo zřízení nových, musí mít stavebník před vydáním povolení dle stavebního zákona na výše uvedenou stavbu povolení, úpravy, nebo zřízení nových připojení, ve smyslu ustanovení § 10 zákona o pozemních komunikacích.
- V případě zrušení nebo umístění nových inženýrských sítí a jiných nadzemních nebo podzemních vedení všeho druhu v silničním pozemku, na něm nebo na mostních objektech, musí mít stavebník před vydáním povolení dle stavebního zákona na výše uvedenou stavbu, povolení dle ustanovení § 25 odst. 6 písm. d) zákona o pozemních komunikacích, o které je třeba požádat Magistrát města Karlovy Vary, odbor dopravy.
- Pozemní komunikace nesmí být využívány pro technologické potřeby stavby mimo rozsah povolený zvláštním užíváním dle ustanovení § 25 zákona o pozemních komunikacích. Jakékoliv dotčení pozemní komunikace - zábory, výkopové práce, atd. podléhají povolení, ve smyslu ustanovení § 25 zákona o pozemních komunikacích.
- Stavbou a staveništní dopravou je zakázáno znečišťovat nebo poškozovat pozemní komunikace a jejich součásti a příslušenství, ve smyslu ustanovení § 19 a 28 zákona o pozemních komunikacích.
- Pokud by při stavbě byla způsobena závada ve sjízdnosti nebo schůdnosti pozemní komunikace, kterou nelze neprodleně odstranit, je dle § 28 zákona o pozemních komunikacích ten, komu povinnost k odstranění znečištění, popřípadě k úhradě nákladů

na odstranění poškození náleží, povinen místo alespoň provizorním způsobem neprodleně označit a závadu oznámit vlastníkovi pozemní komunikace.

- O stanovisko z hlediska stavbou dotčených pozemních komunikací v k.ú. Bohatice v obci Karlovy Vary, je třeba žádat jejich vlastníky, pokud nebylo již požádáno.
- O stanovisko z hlediska plynulosti a bezpečnosti provozu na pozemních komunikacích je třeba zažádat Policii ČR KŘP Karlovarského kraje DI Karlovy Vary pokud nebylo již požádáno.

8. Památková péče

Veřejné zájmy, které dotčený orgán hájí podle § 29 odst. 2 písm. b), § 14 odst. 4 zákona č. 20/1987 Sb., o státní památkové péči, ve znění pozdějších předpisů, nejsou záměrem dotčeny.

9. Územní plánování

Veřejné zájmy, které dotčený orgán hájí, jsou záměrem dotčeny. Dotčený orgán k záměru nemá připomínky.

Odůvodnění:

Dotčený orgán obdržel dne 23.11.2020 žádost o vydání závazného stanoviska k uvedenému záměru.

Popis záměru:

- Stavba řeší rekonstrukci a stavební úpravy stezky pro pěší spočívající ve vyrovnání nerovností, vyspravení výtluků, položení nového povrchu z asfaltového betonu a doplnění jednostranného zábradlí. Bude rovněž upraveno schodiště a rampa. Schodiště je navrženo z betonové dlažby, stezka a schodiště bude v této části oddělena palisádou.

Podklady pro vydání závazného stanoviska:

- Předložená dokumentace záměru.

Dotčený orgán záměr posoudil a zjistil požadavky na ochranu všech dotčených veřejných zájmů chráněných podle zvláštních právních předpisů. Požadavky na různých úsecích ochrany veřejných zájmů zkoordinoval a vydal toto koordinované závazné stanovisko.

Odůvodnění pro jednotlivé úseky:

Ochrana vod

stavba se nedotýká vodního toku, ani záplavového území, neobsahuje vodní díla.

Poučení:

Proti tomuto závaznému stanovisku se nelze odvolat. Nezákonné závazné stanovisko lze zrušit nebo změnit v přezkumném řízení. Závazné stanovisko není samostatným rozhodnutím ve správním řízení. Obsah závazného stanoviska je závazný pro výrokovou část rozhodnutí stavebního úřadu. Závazné stanovisko lze zrušit nebo změnit pouze v rámci odvolacího řízení proti rozhodnutí stavebního úřadu, které bude závazným stanoviskem podmíněno.

[otisk úředního razítka]
Ing. Ladislav Vrbický
vedoucí Úřadu územního plánování a stavebního úřadu
Magistrátu města Karlovy Vary

Obdrží:
Woring s.r.o., IDDS: zbeiru9

co:
- vlastní 2x
- a/a

Karlovy VARY

Statutární město Karlovy Vary • Moskevská 21, 361 20 Karlovy Vary
ODBOR TECHNICKÝ

Woring s.r.o.
Na Roudné 1604/93
301 00 Plzeň

VÁŠ DOPIS ZNAČKY / ZE DNE	NAŠE ZNAČKA	VYŘIZUJE / LINKA	KARLOVY VARY
20W21/037 23.11.2020	2821/OT/20/Ul	Ullmann/262	13.1.2021

počet listů dokumentu: 1
počet příloh: 1
počet listů příloh: 1

Věc: Karlovy Vary, stezka mezi ulicemi F.X. Šaldy a Táborská.

stanovisko ke společnému řízení

Technický odbor Magistrátu města Karlovy Vary, vykonávající vlastnické právo k místním komunikacím, vydává za správu komunikací a veřejného osvětlení souhrnné vyjádření.

Správa komunikací technického odboru MM Karlovy Vary vydává následující stanovisko:

1. souhlasí s provedením oprav krytu stezky, zachováním stávajícího odvodnění a kompletní výměnou veřejného osvětlení, doplnění jednostranného zábradlí, pod viaduktem navržena úprava schodiště a rampy,
2. zhotovitel bude zažádat o zvláštní užívání MK a dopravní opatření na příslušném odboru dopravy,

Vyjádření správy veřejného osvětlení MM Karlovy Vary č.j. 6/VO/21 ze dne 8.1.2021, Vám v příloze zasíláme.

Toto stanovisko je vydáno pouze za technický odbor z hlediska správce komunikací, nenahrazuje vyjádření dotčeného orgánu státní správy, kterým je odbor dopravy MM Karlovy Vary. O toto vyjádření je třeba zažádat samostatně. Tento doklad neslouží jako souhlas vlastníka místní komunikace ke zřízení věcného břemena v místní komunikaci (uložení zařízení v místní komunikaci).

Statutární město
KARLOVY VARY
(29)

Ing. Eva Pavlasová
vedoucí technického odboru

3

TELEFON / FAX
353 118 111 / 353 118 400

ID DATOVÉ SCHRÁNKY: a89bwi8
e-podatelna: posta@mmkv.cz
http: www.mmkv.cz

BANKOVNÍ SPOJENÍ
Česká spořitelna, a.s. Karlovy Vary
č. ú. 0800424389 / 0800

IČ
00 254 657

KarlovyVARY°

Statutární město Karlovy Vary • Moskevská 21, 361 20 Karlovy Vary
ODBOR TECHNICKÝ

Woring s.r.o.
Lenka Bláhová
Na Roudné 1604/93
301 00 Plzeň

VÁŠ DOPIS ZNAČKY / ZE DNE	NAŠE ZNAČKA	VYŘIZUJE / LINKA	KARLOVY VARY
	2821/OT/20 (6/VO/21)	Soprová/1165	8. 1. 2021

Karlovy Vary, stezka mezi ulicemi F.X.Šaldy a Táborská - podmínky o ochraně sítě veřejného osvětlení

Při realizaci plánovaných akcí dojde ke styku s naším podzemním zařízením.

Provádění zemních prací v blízkosti našeho podzemního zařízení **povolujeme za** těchto podmínek:

1. Křižování zemních prací a souběhy musí být provedeny v **souladu** dle ČSN **73 60 05**.
2. Prováděcí organizace je povinna učinit veškerá opatření, aby nedošlo k poškození našeho zařízení stavebními pracemi, zejména tím, že zajistí:

   a.) oznámení na odbor technický – veřejné osvětlení (dále je OT – VO) zahájení prací **15 dní předem**
   b.) prokazatelně oznámí svým pracovníkům přítomnost zařízení veřejného osvětlení a světelně signalizačního zařízení a seznámí je s jeho polohou
   c.) upozornění těchto pracovníků na dodržení nejvyšší opatrnosti v **ochranném pásmu** kabelu, které je **1m na každou stranu.** V tomto pásmu se nesmí používat nevhodná zařízení a mechanizace
   d.) zabezpečení zařízení ve výkopu tak, aby nemohlo dojít k poškození prověšením nebo povrchovým poškozením
   e.) **pozvání zástupce Dopravního podniku p.Kratochvíla - VO ke kontrole uložení a stavu kabelu před záhozem - zápis ve stavebním deníku**
   f.) okamžité nahlášení poškození kabelu na Dopravní podnik a.s., R. Kratochvíl - 601 123 127

3. **Provoz veřejného osvětlení nesmí být přerušen!!!**

4. Součástí tohoto vyjádření je zákres sítí veřejného osvětlení pod č. 6/VO/21 ze dne 8. 1. 2021 (přikládáme)

5. **Vytýčení kabelů veřejného osvětlení zajišťuje fa. Dopravní podnik a.s., Roman Kratochvíl - telefonní číslo 601 123 127**

6. Platnost tohoto vyjádření končí po dvou letech ode dne vystavení

Toto vyjádření nenahrazuje vyjádření technického odboru – správy komunikací.

S pozdravem

Statutární město KARLOVY VARY

Ing. Eva Pavlasová
vedoucí technického odboru

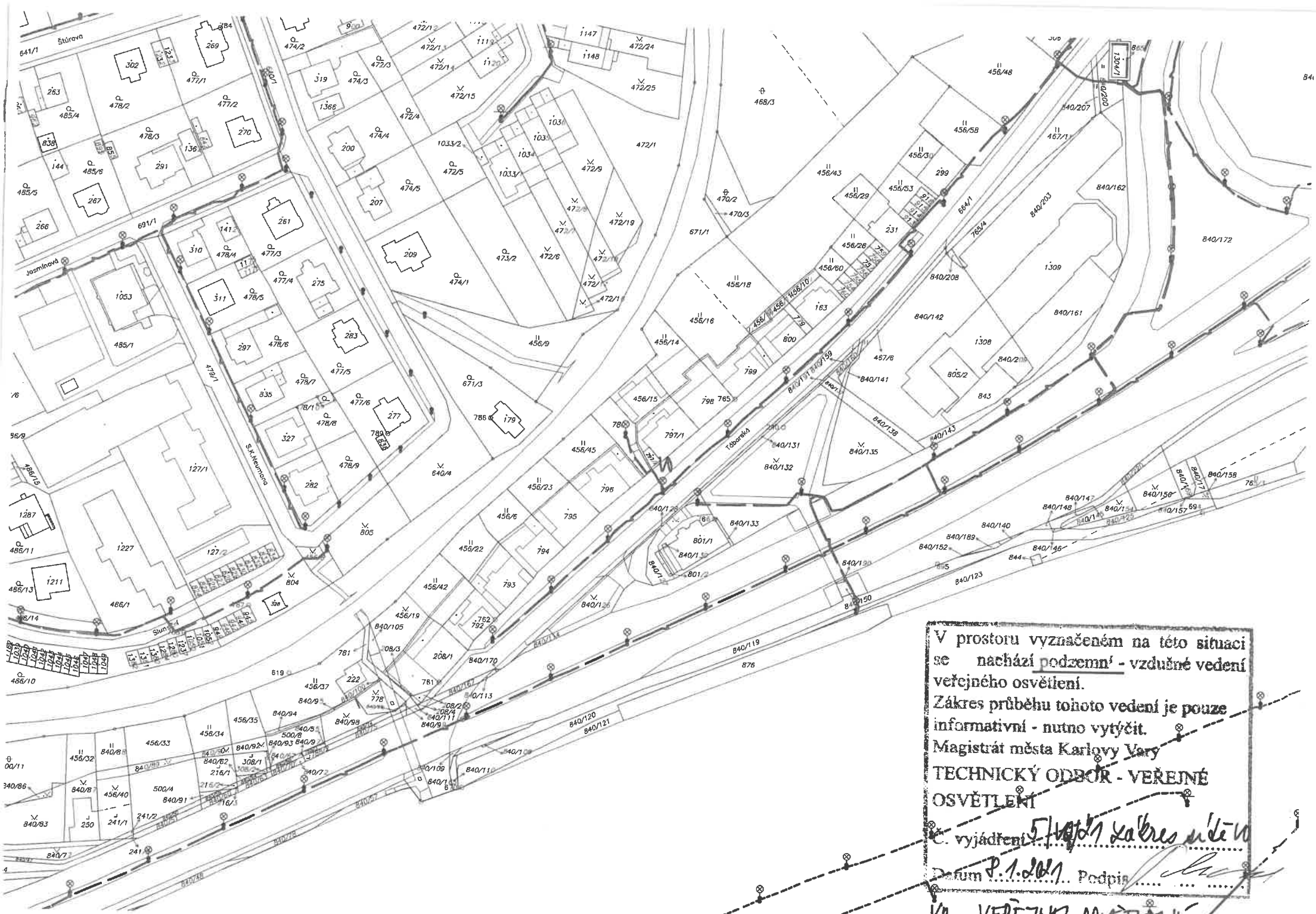
Štúrova
Jasmínová
S.K.Neumana
Táborská
Slun
V prostoru vyznačeném na této situaci se nachází podzemní - vzdušné vedení veřejného osvětlení.
Zákres průběhu tohoto vedení je pouze informativní - nutno vytýčit.
Magistrát města Karlovy Vary
TECHNICKÝ ODBOR - VEŘEJNÉ OSVĚTLENÍ
Č. vyjádření 5/1021/Zákres sítě
Datum 8.1.2021 Podpis
VO VEŘEJNÉ OSVĚTLENÍ

Správa lázeňských parků, příspěvková organizace
U Solivárny 2004/2, 360 01 Karlovy Vary

SPRÁVA LÁZEŇSKÝCH PARKŮ KARLOVY VARY

Váš dopis zn.:
Ze dne:
Naše zn.:
Vyřizuje: Mgr. Radka Pechmanová
Telefon: 353 360 822
E-mail: fakturace@slpkv.cz

Woring s.r.o.
Na Roudné 93
301 00 Plzeň

Karlovy Vary dne 3.12.2020

Věc: **Vyjádření ke stavbě „Stezka mezi ulicemi F. X. Šaldy a Táborská"**

Na základě Vaší žádosti Vám sdělujeme, že se stavbou **souhlasíme** a požadujeme, aby odstranění náletů bylo součástí stavby a doporučujeme ještě sadové úpravy vyřezaných svahů. Ty by se měli osázet půdopokryvnými rostlinami (např. Hedera sp. nebo Cotoneaster sp.), které zamezí nekontrolovatelnému obrůstání svahů nevhodnými náletovými dřevinami nebo bylinami.

S pozdravem

SPRÁVA LÁZEŇSKÝCH PARKŮ
PŘÍSPĚVKOVÁ ORGANIZACE
IČ: 008 71 982 DIČ: CZ00871982
U Solivárny 2004/2 (4)
360 01 KARLOVY VARY

.....

Ing. Miroslav Kučera
ředitel organizace

4

POLICIE ČESKÉ REPUBLIKY

Krajské ředitelství policie Karlovarského kraje
Územní odbor Karlovy Vary
Dopravní inspektorát

Pomáhat a chránit

Č.j.: KRPK-83967-2/ČJ-2020-190306

Karlovy Vary 17. prosinec 2020

P R Ů P I S
Výtisk č.: 1
Počet listů: 1
Přílohy: 1/PD

Woring s.r.o.
Na Roudné 90
301 00 Plzeň

Stavba „Karlovy Vary, stezka mezi ulicemi F.X.Šaldy a Táborská" – návrh dopravního řešení a úprav dopravních napojení v rámci stavby – žádost o stanovisko pro stavební stupně Územní řízení + stavební řízení /DUR, DSP/

K č.z.: 20W21 037

Žadatel: Petr Švorba

Dopravní inspektorát Policie České republiky v Karlových Varech (dále jen „DI K.Vary") na základě Vaší žádosti doručené dne 24.12.2020 posoudil předloženou projektovou dokumentaci stavby pro potřeby řízení před příslušným stavebním úřadem a silničním správním úřadem na výše uvedenou stavbu.

DI PČR v souladu s ust. § 16 odst. 2b) zák. 13/1997 Sb. o pozemních komunikacích v platném znění souhlasí s návrhem dopravního řešení výše uvedené stavby dle předložené PD pro stavební stupeň DUR + DSP.

DI K.Vary **souhlasí s úpravou stávajících dopravních napojení, které budou upravené v rámci stavby** (dle předložené dokumentace - *situace jsou opatřeny naším razítkem*), *v souladu s ust. § 10 odst. (4) zákona č. 13/1997 Sb., o pozemních komunikacích, ve znění pozdějších předpisů.*

Úprava stávajících dopravních napojení byla posouzena pouze v rozsahu předložené PD. DI K.Vary, jakožto dotčený orgán vydávající závazné stanovisko, s předloženým návrhem souhlasí, neboť odpovídá obecným požadavkům na bezpečnost a plynulost provozu na pozemních komunikacích. Plochy vymezující rozhledové trojúhelníky příslušných připojení musí být po celou dobu existence připojení prosty veškerých překážek vyšších než 0,7 m nad úrovní hran těles silnice i připojení (např. do nich nesmí zasahovat oplocení pozemků, vzrostlá zeleň, apod.)

DI K.Vary dotčený orgán *dle ust. § 77 odst. (2) písm. b)* a *v souladu s ust. § 77 odst. (3) zákona č. 361/2000 Sb., o provozu na pozemních komunikacích a o změnách některých zákonů, ve znění pozdějších předpisů* **s o u h l a s í s návrhem s návrhem dopravního značení v rámci stavby dle přílohy žádosti, které bude provedeno v souladu s platnou legislativou.**

Dopravně inženýrská opatření včetně zvláštního užívání dotčených komunikací po dobu výstavby si zhotovitel před započtím prací projedná na příslušném silničním správním úřadě.

Vyřizuje: por. Bc. Bohuslav PAVLÍK
komisař

npor. Mgr. Petr MAREŠ
vedoucí DI

Rolavská *386/4*
360 17 KARLOVY VARY
Tel.: +420 974 366 403
Email: bohuslav.pavlik@pcr.cz

5

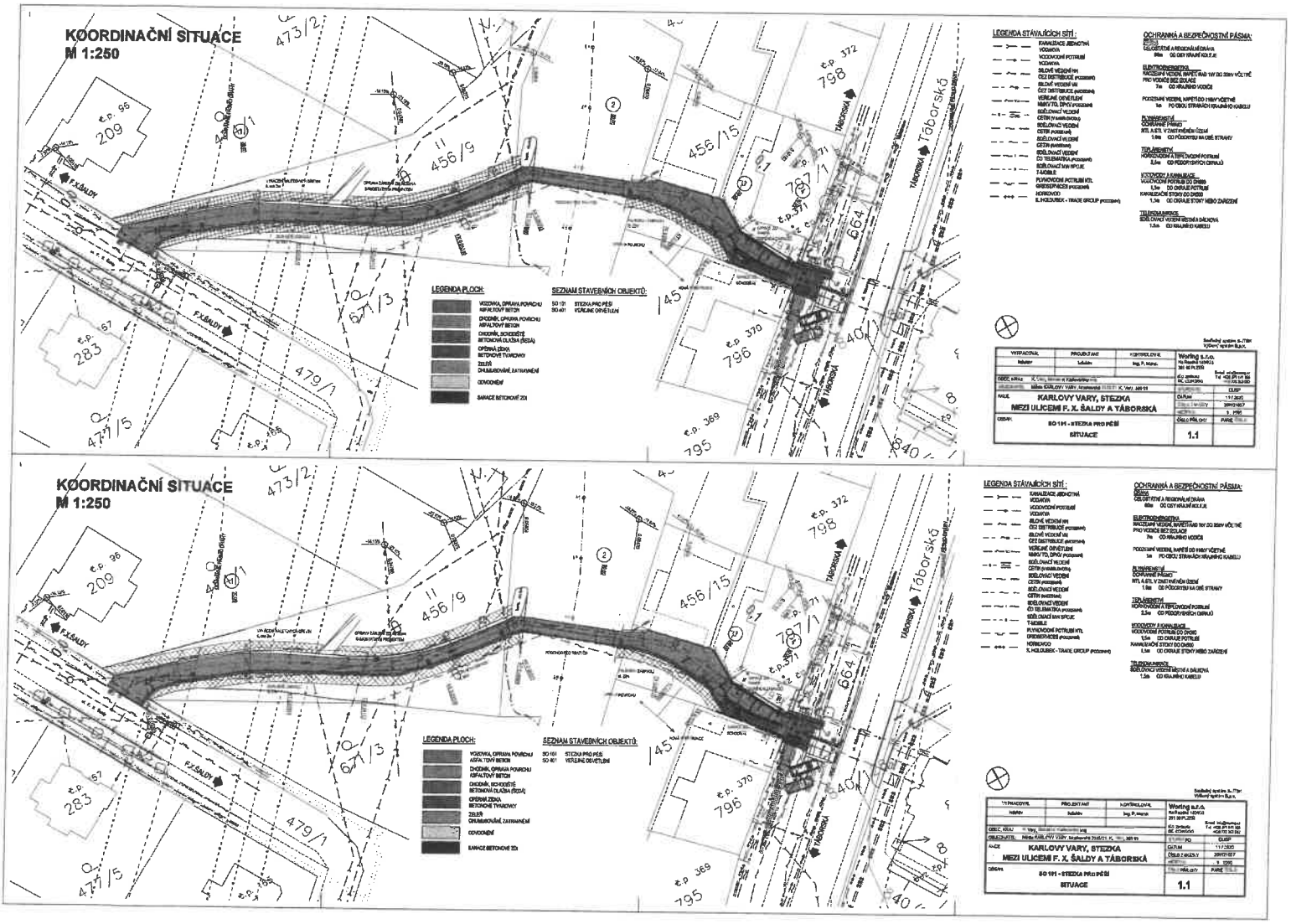
KOORDINAČNÍ SITUACE
M 1:250
LEGENDA PLOCH:
SEZNAM STAVEBNÍCH OBJEKTŮ:
SO 101 STEZKA PRO PĚŠÍ
SO 401 VEŘEJNÉ OSVĚTLENÍ
LEGENDA STÁVAJÍCÍCH SÍTÍ:
OCHRANNÁ A BEZPEČNOSTNÍ PÁSMA:
KARLOVY VARY, STEZKA
MEZI ULICEMI F. X. ŠALDY A TÁBORSKÁ
SO 101 - STEZKA PRO PĚŠÍ
SITUACE
1.1

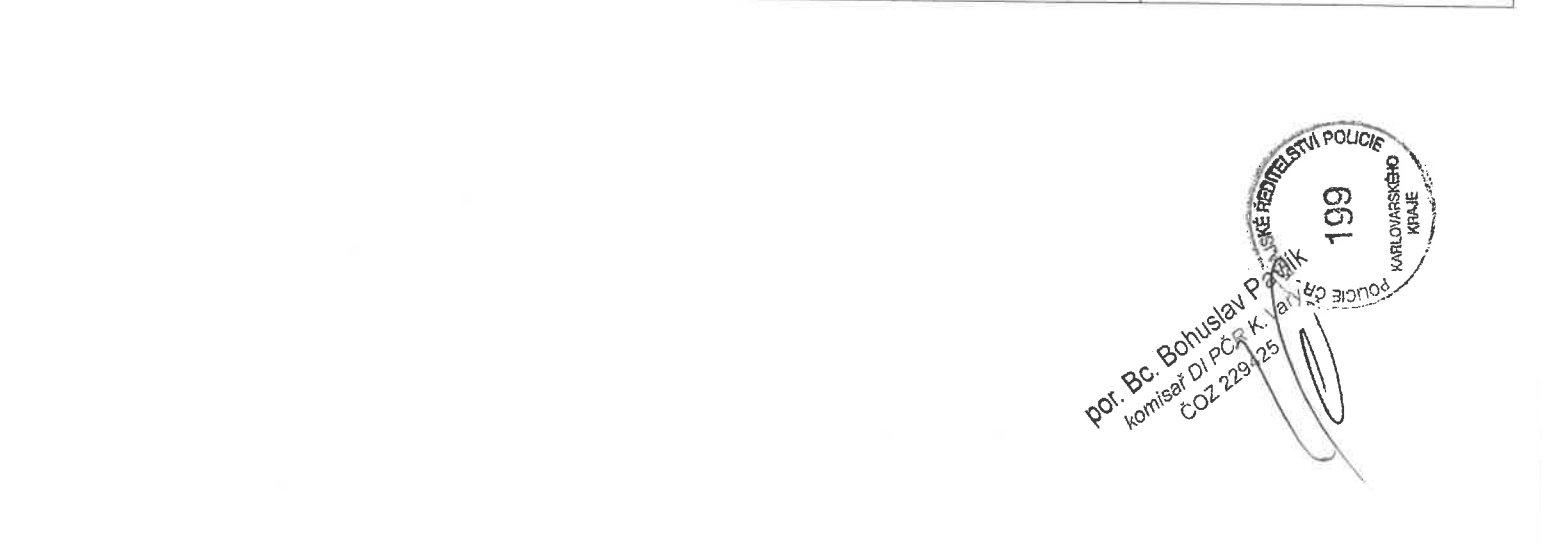
KOORDINAČNÍ SITUACE
M 1:250
LEGENDA PLOCH:
SEZNAM STAVEBNÍCH OBJEKTŮ:
SO 101 STEZKA PRO PĚŠÍ
SO 401 VEŘEJNÉ OSVĚTLENÍ
LEGENDA STÁVAJÍCÍCH SÍTÍ:
OCHRANNÁ A BEZPEČNOSTNÍ PÁSMA:
KARLOVY VARY, STEZKA
MEZI ULICEMI F. X. ŠALDY A TÁBORSKÁ
SO 101 - STEZKA PRO PĚŠÍ
SITUACE
1.1

KRAJSKÉ ŘEDITELSTVÍ POLICIE
KARLOVARSKÉHO KRAJE
199
por. Bc. Bohuslav Pazlík
komisař DI PČR K. Vary
ČOZ 229/25

Podélný profil:
M 1:1000/100

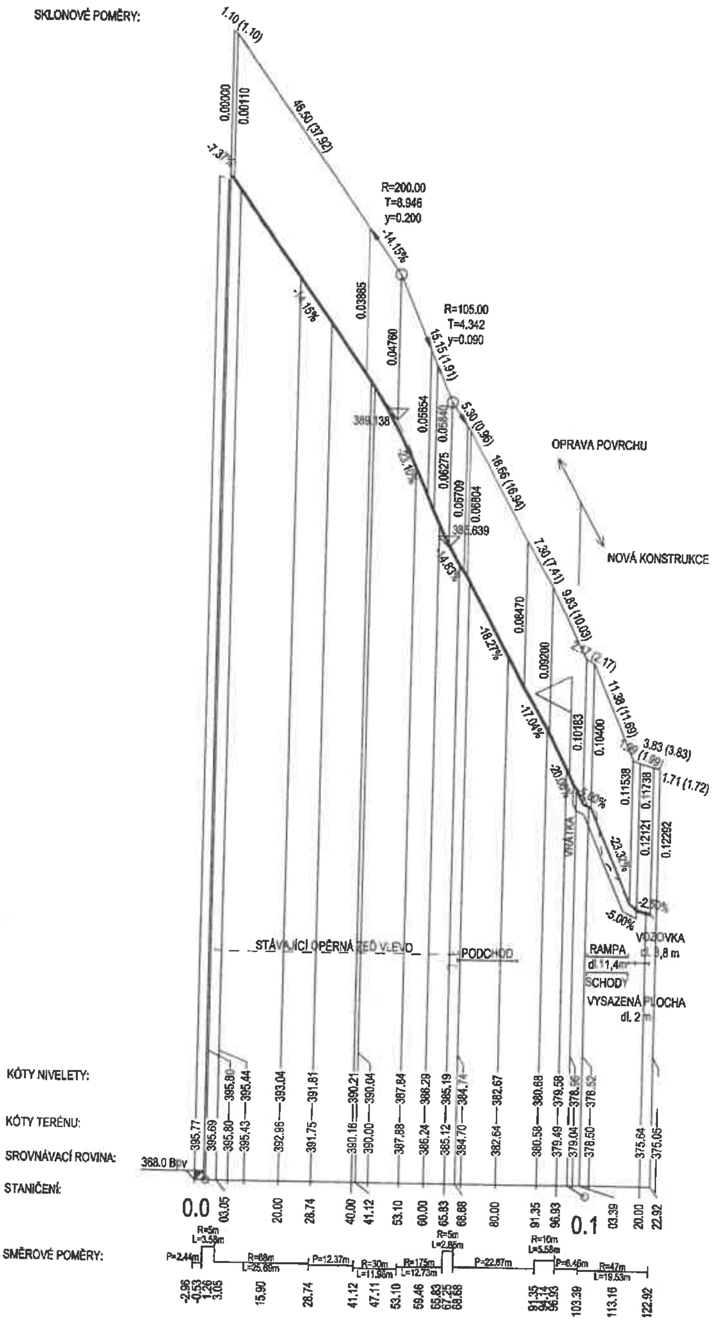

SO 101

Souřadný systém S-JTSK
Výškový systém B.p.v.

VYPRACOVAL	PROJEKTANT	KONTROLOVAL	Woring s.r.o.
kolektiv	kolektiv	Ing. P. Mašek	Na Roudné 1804/93, 301 00 PLZEŇ; IČO: 29159342; DIČ: CZ29159342; E-mail: info@woring.cz; Tel: +420 371 141 150, +420 775 283 503

OBEC, KRAJ:	K. Vary, Bohatice; Karlovarský kraj
OBJEDNATEL:	Město KARLOVY VARY, Moskevská 2035/21, K. Vary, 360 01
AKCE:	KARLOVY VARY, STEZKA MEZI ULICEMI F. X. ŠALDY A TÁBORSKÁ
OBSAH:	SO 101 - STEZKA PRO PĚŠÍ PODÉLNÝ PROFIL

STUPEŇ PD	DUSP
DATUM	11 / 2020
ČÍSLO ZAKÁZKY	20W21037
MĚŘÍTKO	1 : 1000/100
ČÍSLO PŘÍLOHY	PARÉ ČÍSLO
3	

por. Bc. Bohuslav Pavlík
komisař DI PČR K. Vary
ID 229425

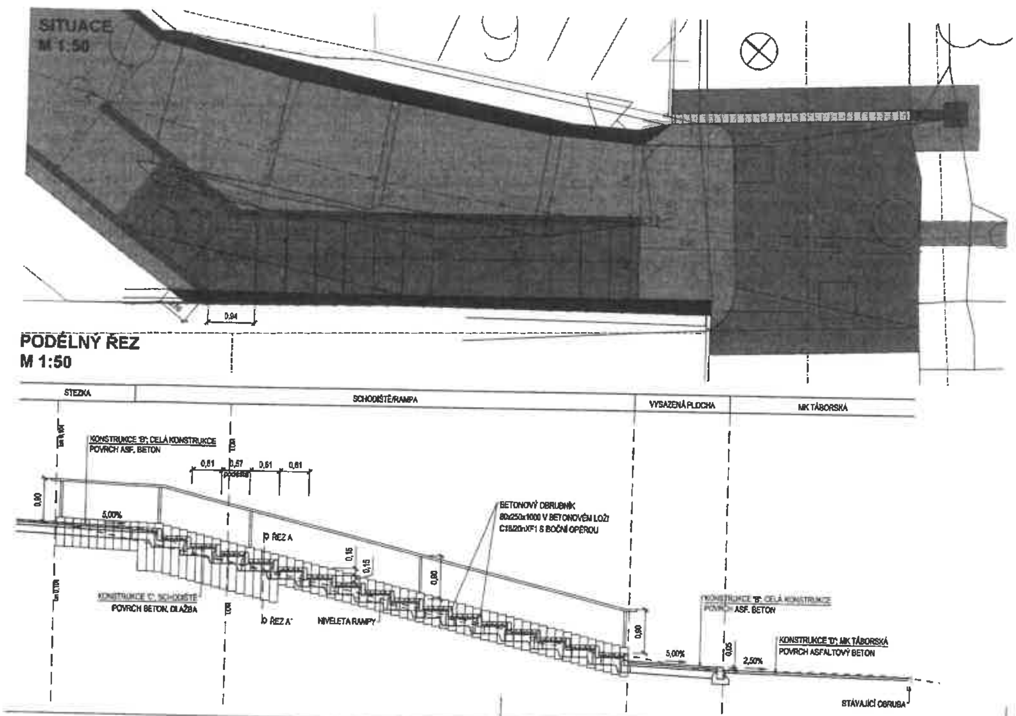

PPŘÍČNÝ ŘEZ A-A´
M 1:50

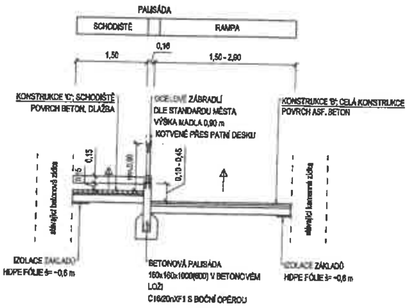

POZNÁMKA:
ZÁKLADNÍ MATERIÁLOVÉ POŽADAVKY NA ZÁBRADLÍ VYPLÝVAJÍ Z TP 186
ZÁBRADLÍ JE POŽADOVÁNO S PROTIKOROZNÍ OCHRANOU
DLE TKP kap. 19 B. A POVRCHOVÝM NÁTĚREM.
ZÁBRADLÍ JE POŽADOVÁNO ZÁBRADLÍ VÝŠKY 0,90 m,
S PŘESAHEM NA OKRAJÍCH SCHODIŠTĚ min. 200 mm.

Souřadný systém S-JTSK
Výškový systém B.p.v.

VYPRACOVAL	PROJEKTANT	KONTROLOVAL	Woring s.r.o. Na Roudné 1604/83 301 00 PLZEŇ	
kolektiv	kolektiv	Ing. P. Marek		
OBEC, KRAJ: K. Vary, Bohatice; Karlovarský kraj				
OBJEDNATEL: Město KARLOVY VARY, Moskevská 2035/21, K. Vary, 360 01				
AKCE: KARLOVY VARY, STEZKA MEZI ULICEMI F. X. ŠALDY A TÁBORSKÁ			STUPEŇ PD	DUSP
			DATUM	11 / 2020
			ČÍSLO ZAKÁZKY	20W21037
			MĚŘÍTKO	1 : 50
OBSAH: SO 101 - STEZKA PRO PĚŠÍ			ČÍSLO PŘÍLOHY	PARÉ ČÍSLO
PŘEHLEDNÝ VÝKRES SCHODIŠTĚ			C4.1	

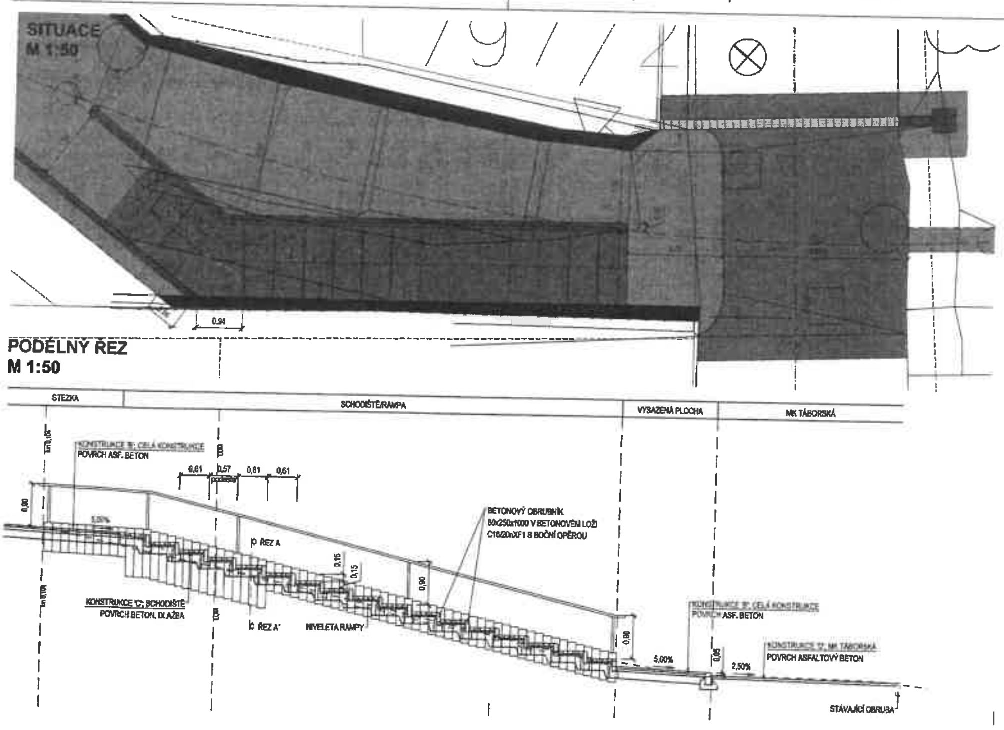

PPŘÍČNÝ ŘEZ A-A´
M 1:50

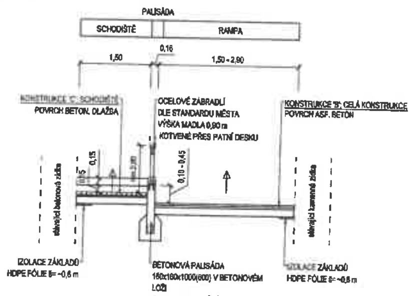

POZNÁMKA:
ZÁKLADNÍ MATERIÁLOVÉ POŽADAVKY NA ZÁBRADLÍ VYPLÝVAJÍ Z TP 186
ZÁBRADLÍ JE POŽADOVÁNO S PROTIKOROZNÍ OCHRANOU
DLE TKP kap. 19 B. A POVRCHOVÝM NÁTĚREM.
ZÁBRADLÍ JE POŽADOVÁNO ZÁBRADLÍ VÝŠKY 0,90 m,
S PŘESAHEM NA OKRAJÍCH SCHODIŠTĚ min. 200 mm.

Souřadný systém S-JTSK
Výškový systém B.p.v.

VYPRACOVAL	PROJEKTANT	KONTROLOVAL	Woring s.r.o. Na Roudné 1604/83 301 00 PLZEŇ	
kolektiv	kolektiv	Ing. P. Marek		
OBEC, KRAJ: K. Vary, Bohatice; Karlovarský kraj				
OBJEDNATEL: Město KARLOVY VARY, Moskevská 2035/21, K. Vary, 360 01				
AKCE: KARLOVY VARY, STEZKA MEZI ULICEMI F. X. ŠALDY A TÁBORSKÁ			STUPEŇ PD	DUSP
			DATUM	11 / 2020
			ČÍSLO ZAKÁZKY	20W21037
			MĚŘÍTKO	1 : 50
OBSAH: SO 101 - STEZKA PRO PĚŠÍ			ČÍSLO PŘÍLOHY	PARÉ ČÍSLO
PŘEHLEDNÝ VÝKRES SCHODIŠTĚ			C4.1	

por. Bc. Bohuslav Pavlík
komisař DI PČR K.Vary

Hasičský záchranný sbor Karlovarského kraje
Závodní 205, 360 06 Karlovy Vary

K č.j.: HSKV-3026-2/2020-PCNP

Karlovy Vary 16. 12. 2020
Počet listů : 1
Přílohy : PD

Woring s. r. o.
Lenka Bláhová
Na Rudné 1604/93
301 00 Plzeň

Závazné stanovisko dotčeného orgánu na úseku požární ochrany

Vyřizuje: nprap. Zdeněk Andrášek, tel.: 950370290, fax: 950370252, e-mail: zdenek.andrasek@hzs-kvk.cz

Název stavby : Karlovy Vary, stezka mezi ulicemi F. X. Šaldy a Táborská
Místo stavby : p.p.č. 640/1, 640/4, 456/9, 671/1, 780, 664/1 v k.ú. Bohatice, Karlovy Vary
Stavebník : Město Karlovy Vary, Moskevská 21, Karlovy Vary
Předložený druh dokumentace : územní řízení a stavební povolení, Ing. Pavel Marek, 11/2020

Hasičský záchranný sbor Karlovarského kraje jako věcně a místně příslušný dotčený orgán na úseku požární ochrany dle ustanovení § 26 odst. 2 písm. b) a ustanovení § 31 odst. 1 písm. b) zákona č. 133/1985 Sb., o požární ochraně, ve znění pozdějších předpisů (dále jen „zákon o požární ochraně"), posoudil výše uvedenou projektovou dokumentaci k územnímu řízení a stavebnímu povolení předloženou dne 23. 11. 2020 a vydává k ní v souladu s ustanovením § 31 odst. 3 zákona o požární ochraně a dále dle ustanovení § 149 odst. 1 zákona č. 500/2004 Sb., správní řád, ve znění pozdějších předpisů,

souhlasné závazné stanovisko.

Odůvodnění:

HZS Karlovarského kraje vycházel při vydání závazného stanoviska z těchto podkladů:

- Projektová dokumentace pro územní řízení a stavební povolení, Ing. Pavel Marek, 11/2020

Posouzením předložené projektové dokumentace, dospěl HZS Karlovarského kraje k závěru, že jsou splněny technické podmínky požární ochrany kladené na danou stavbu.

plk. Ing. Jaromír Podlaha
rada
vedoucí oddělení stavební prevence,
kontrolních činností a zjišťování příčin požáru

v.z. kpt. Bc. Ladislav Hejný

6

KOORDINAČNÍ SITUACE
M 1:250

SOUHLASÍME S NÍŽE UVEDENOU STAVBOU BEZ PŘIPOMÍNEK, JEDNÁ SE POUZE O REKONSTRUKCI STÁVAJÍCÍ STEZKY PRO PĚŠÍ (POLOŽENÍ NOVÉHO POVRCHU VE SKLONU 5,71% K LEVÉ OPĚŘE MOSTU). POŽADUJEME UKONČENÍ PRACÍ POD MOST. ŽEL. OBJEKTEM ODSOUHLASIT PRACOVNÍKEM SŽ s.o. OŘ ÚNL SMT p. J. KURUCOVOU, MOB: 721 000 852 DNE 30.11.2020

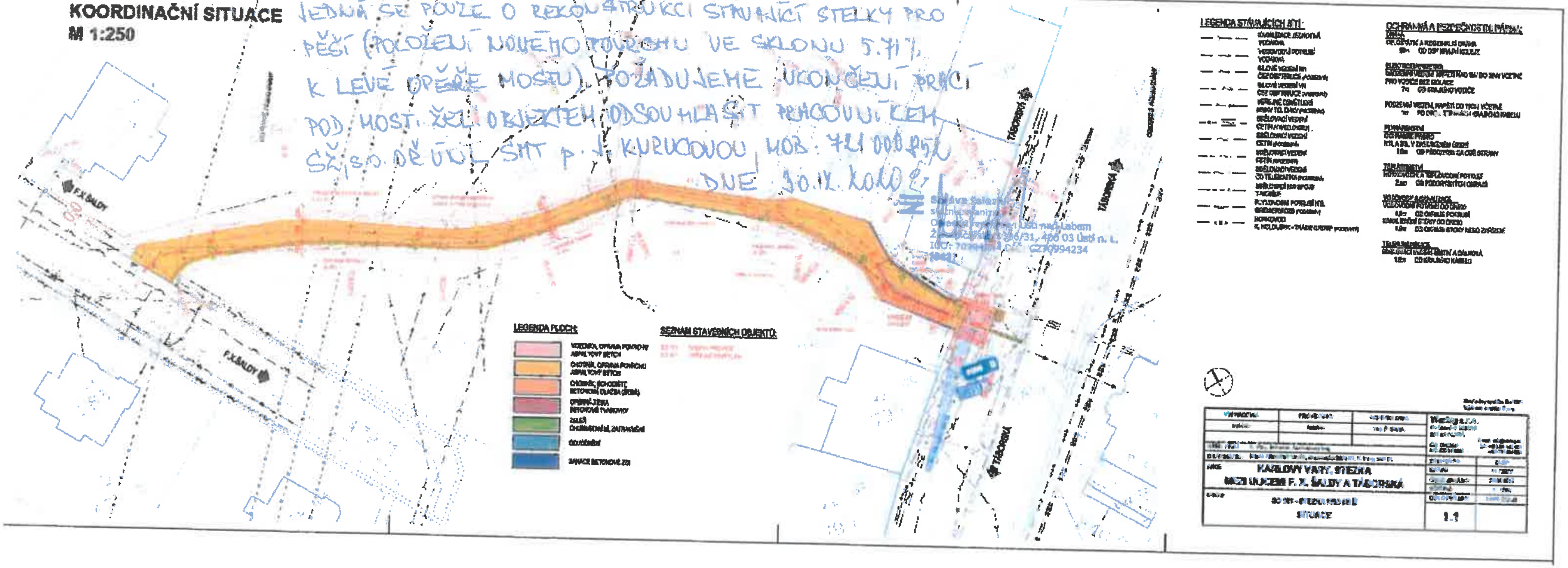

Správa železnic, státní organizace, Oblastní ředitelství Ústí nad Labem, ...1546/31, 400 03 Ústí n. L., IČO: 70994234 DIČ: CZ70994234

8

CETIN

VYJÁDŘENÍ O EXISTENCI SÍTĚ ELEKTRONICKÝCH KOMUNIKACÍ společnosti CETIN a.s. („Vyjádření“) A VŠEOBECNÉ PODMÍNKY OCHRANY SÍTĚ ELEKTRONICKÝCH KOMUNIKACÍ společnosti CETIN a.s. („Všeobecné podmínky ochrany SEK“)

toto Vyjádření a Všeobecné podmínky ochrany SEK je vydané dle ustanovení § 101 zákona č. 127/2005 Sb., o elektronických komunikacích a o změně některých souvisejících zákonů, v účinném znění („**Zákon o elektronických komunikacích**“), a dle ustanovení § 161 zákona č. 183/2006 Sb., o územním plánování a stavebním řádu, v účinném znění („**Stavební zákon**“), a dle příslušných ustanovení zákona č. 89/2012 Sb., občanský zákoník, v účinném znění („**Občanský zákoník**“)

Číslo jednací: 830076/20 **Číslo žádosti: 0120 965 619 („Žádost”)**

Název akce („**Stavba**“)	Karlovy vary, stezka mezi ulicemi F. X. Šaldy a Táborská	
Důvod vydání Vyjádření („**Důvod vyjádření**“)	Společné územní a stavební řízení	
Žadatel	Woring s.r.o.	
Stavebník	Statutární město Karlovy Vary, Moskevská 2035/21, Karlovy Vary, 36001	
Zájmové území	Okres	Karlovy Vary
	Obec	Karlovy Vary
	Kat. území / č. parcely	Bohatice
Platnost Vyjádření	**24. 11. 2022 („Den konce platnosti Vyjádření“)**	

Žadatel Žádostí určil a vyznačil Zájmové území, jakož i určil Důvod Vyjádření.
Na základě určení a vyznačení Zájmového území Žadatelem a na základě určení Důvodu Vyjádření vydává společnost CETIN a.s. následující Vyjádření:

Dojde ke střetu se sítí elektronických komunikací (dále jen „**SEK**“) společnosti **CETIN a.s.**

(I) Na Žadatelem určeném a vyznačeném Zájmovém území se vyskytuje SEK společnosti CETIN a.s.;
(II) Společnost CETIN a.s. **za podmínky splnění bodu (III)** tohoto Vyjádření **souhlasí**, aby Stavebník a/nebo Žadatel, je-li Stavebníkem v Zájmovém území vyznačeném v Žádosti, provedl Stavbu a/nebo činnosti povolené příslušným správním rozhodnutím vydaným dle Stavebního zákona;
(III) Stavebník a/nebo Žadatel, je-li Stavebníkem, je povinen
(i) dodržet tyto níže uvedené podmínky, které byly stanovené POS, tak jak je tento označen ve Všeobecných podmínkách ochrany SEK
- V místě napojení v ul. F. X. Šaldy upozorňujeme na nezkreslené podzemní vedení SEK v předložené PD(viz poskytnuté mapové podklady k vyjádření č.j. 830076/20).; a

(ii) řídit se Všeobecnými podmínkami ochrany SEK, které jsou nedílnou součástí Vyjádření;

9

(IV) Pro případ, že bude nezbytné přeložení SEK, zajistí vždy takové přeložení SEK její vlastník, společnost CETIN a.s. Stavebník, který vyvolal překládku SEK je dle ustanovení § 104 odst. 17 Zákona o elektronických komunikacích povinen uhradit společnosti CETIN a.s. veškeré náklady na nezbytné úpravy dotčeného úseku SEK, a to na úrovni stávajícího technického řešení;

(V) Pro účely přeložení SEK dle bodu (IV) tohoto Vyjádření je Stavebník povinen uzavřít se společností CETIN a.s. Smlouvu o realizaci překládky SEK.

Vyjádření je platné pouze pro Zájmové území určené a vyznačené Žadatelem, jakož i pro Důvod Vyjádření stanovený a určený Žadatelem v Žádosti.

Vyjádření pozbývá platnosti i) v Den konce platnosti Vyjádření, ii) změnou rozsahu Zájmového území či změnou Důvodu Vyjádření uvedeného v Žádosti a/nebo iii) jakýmkoliv porušením kterékoliv povinnosti stanovené Všeobecnými podmínkami ochrany SEK, to vše v závislosti na tom, která ze skutečností rozhodná pro pozbytí platnosti Vyjádření nastane nejdříve.

Společnost CETIN a.s. vydáním tohoto Vyjádření poskytla Žadateli pro Žadatelem určené a vyznačené Zájmové území veškeré informace o SEK dostupné společnosti CETIN a.s. ke dni podání Žádosti.

Ze strany společnosti CETIN a.s. může v některých případech docházet ke zpracování Vašich osobních údajů. Ke zpracování Vašich osobních údajů dochází vždy v souladu s platnými právními předpisy. Konkrétní zásady a podmínky zpracování osobních údajů společností CETIN a.s. jsou dostupné na https://www.cetin.cz/zasady-ochrany-osobnich-udaju.

V případě dotazů k Vyjádření kontaktujte prosím asistenční linku 238 461 111.

Přílohami Vyjádření jsou:

- *Všeobecné podmínky ochrany SEK*
- *Informace k vytýčení SEK ve vlastnictví společnosti CETIN a.s.*
- *Situační výkres (obsahuje Zájmové území určené a vyznačené Žadatelem a výřezy účelové mapy SEK)*

Vyjádření vydala společnost **CETIN a.s.** dne: 24. 11. 2020.

CETIN a.s.
Českomoravská 2510/19, Libeň
190 00 Praha 9
DIČ: CZ04084063
102

CETIN

Číslo jednací: 830076/20

Číslo žádosti: 0120 965 619

VŠEOBECNÉ PODMÍNKY OCHRANY SÍTĚ ELEKTRONICKÝCH KOMUNIKACÍ společnosti CETIN a.s.

1. PLATNOST VŠEOBECNÝCH PODMÍNEK

i) Tyto Všeobecné i podmínky ochrany sítě elektronických komunikací (dále jen „**VPOSEK**") tvoří součást Vyjádření (jak je tento pojem definován níže v článku 2 VPOSEK).

ii) V případě rozporu mezi Vyjádřením a těmito VPOSEK mají přednost ustanovení Vyjádření, pokud není těmito VPOSEK stanoveno jinak.

2. DEFINICE

Níže uvedené termíny, jsou-li použity v těchto VPOSEK a uvozeny velkým písmenem, mají následující význam, není-li těmito VPOSEK a/nebo Příslušnými požadavky stanoveno výslovně jinak:

„**CETIN**" znamená CETIN a.s. se sídlem Českomoravská 2510/19, Libeň, 190 00 Praha 9, IČO: 04084063, zapsaná v obchodním rejstříku vedeném Městským soudem v Praze pod spz. B 20623;
„**Den**" je kalendářní den;
„**Kabelovod**" podzemní zařízení sestávající se z tělesa Kabelovodu a kabelových komor, sloužící k zatahování kabelů a ochranných trubek;
„**Občanský zákoník**" znamená zákon č. 89/2012 Sb., občanský zákoník, v účinném znění;
„**POS**" je zaměstnanec společnosti CETIN, pověřený ochranou sítě, Rudolf Basler, tel.: 607 866 142, e-mail: rudolf.basler@cetin.cz;
„**Pracovní den**" znamená Den, kromě soboty, neděle, a státních svátků a ostatních svátků ve smyslu zákona č. 245/2000 Sb., o státních svátcích, o významných dnech a o dnech pracovního klidu, v účinném znění;
„**Příslušné požadavky**" znamená jakýkoli a každý příslušný právní předpis, vč. technických norem, nebo normativní právní akt veřejné správy či samosprávy, nebo jakékoli rozhodnutí, povolení, souhlas nebo licenci, včetně podmínek, které s ním souvisí;
„**Překládka**" je stavba spočívající ve změně trasy vedení SEK ve vlastnictví CETIN nebo přemístění zařízení SEK ve vlastnictví CETIN; Stavebník, který Překládku vyvolal, je dle ustanovení § 104 odst. 17 Zákona o elektronických komunikacích povinen uhradit společnosti CETIN veškeré náklady na nezbytné úpravy dotčeného úseku SEK, a to na úrovni stávajícího technického řešení;
„**SEK**" je síť elektronických komunikací ve vlastnictví CETIN;
„**Stavba**" je stavba a/nebo činnosti ve vztahu, k níž bylo vydáno Vyjádření, a je prováděna Stavebníkem a/nebo Žadatelem v souladu s Příslušnými požadavky, povolená příslušným správním rozhodnutím vydaným dle Stavebního zákona;
„**Stavebník**" je osoba takto označená ve Vyjádření;
„**Stavební zákon**" je zákon č. 183/2006 Sb., o územním plánování a stavebním řádu;
„**Vyjádření**" je vyjádření o existenci sítě elektronických komunikací vydané společností CETIN dne 24. 11. 2020 pod č.j 830076/20;
„**Zájmové území**" je území označené Žadatelem a/nebo Stavebníkem v Žádosti;
„**Situační výkres**" je výkres, který je přílohou Vyjádření a obsahuje Zájmové území určené a vyznačené Žadatelem v Žádosti a výřezy účelové mapy SEK;
„**Zákon o elektronických komunikacích**" je zákon č. 127/2005 Sb., o elektronických komunikacích a o změně některých souvisejících zákonů, v účinném znění;
„**Žadatel**" je osoba takto označená ve Vyjádření.
„**Žádost**" je žádost, kterou Žadatel a/nebo Stavebník požádal CETIN o vydání Vyjádření.

3. PLATNOST A ÚČINNOST VPOSEK

Tyto VPOSEK jsou platné a účinné Dnem odeslání Vyjádření na i) adresu elektronické pošty Stavebníka a/nebo Žadatele uvedenou v Žádosti nebo ii) adresu pro doručení prostřednictvím poštovní přepravy uvedenou Stavebníkem a/nebo Žadatelem v Žádosti.

4. OBECNÁ PRÁVA A POVINNOSTI STAVEBNÍKA A/NEBO ŽADATELE

(i) Stavebník, Žadatel je výslovně srozuměn s tím, že SEK je veřejně prospěšným zařízením, byla zřízena ve veřejném zájmu a je chráněna Příslušnými požadavky.

(ii) SEK je chráněna ochranným pásmem, jehož rozsah je stanoven (a) ustanovením § 102 Zákona o elektronických komunikacích a/nebo (b) právními předpisy účinnými před Zákonem o elektronických komunikacích, není-li Příslušnými požadavky stanoveno jinak.

(iii) Stavebník, Žadatel nebo jím pověřená třetí osoba, je povinen při provádění Stavby nebo jiných prací, při odstraňování havárií a projektování staveb, řídit se Příslušnými požadavky, správnou praxí v oboru stavebnictví a technologickými postupy a je povinen učinit veškerá nezbytná opatření vyžadovaná Příslušnými požadavky k ochraně SEK před poškozením. Povinnosti dle tohoto odstavce má Stavebník rovněž ve vztahu k SEK, které se nachází mimo Zájmové území.

(iv) Při zjištění jakéhokoliv rozporu mezi údaji v Situačním výkresu, který je přílohou Vyjádření a skutečným stavem, je Stavebník a/nebo Žadatel povinen bez zbytečného odkladu, nejpozději Den následující po zjištění takové skutečnosti, zjištěný rozpor oznámit POS.

(v) Stavebník, Žadatel nebo jím pověřená třetí osoba, je povinen každé poškození či krádež SEK bezodkladně, nejpozději Den následující po zjištění takové skutečnosti, oznámit takovou skutečnost dohledovému centru společnosti CETIN na telefonní číslo +420 238 464 190.

(vi) Bude-li Stavebník, Žadatel nebo jím pověřená třetí osoba na společnosti CETIN požadovat, aby se jako účastník správního řízení, pro jehož účely bylo toto Vyjádření vydáno, vzdala práva na odvolání proti rozhodnutí vydanému ve správním řízení, je oprávněn kontaktovat POS.

5. POVINNOSTI STAVEBNÍKA PŘI PŘÍPRAVĚ STAVBY

(i) Při projektování Stavby je Stavebník povinen zajistit, aby projektová dokumentace Stavby (i) zohledňovala veškeré požadavky na ochranu SEK vyplývající z Příslušných požadavků, zejména ze Zákona o elektronických komunikacích a Stavebního zákona, (ii) respektovala správnou praxi v oboru stavebnictví a technologické postupy a (iii) umožňovala, aby i po provedení a umístění Stavby dle takové projektové dokumentace byla společnost CETIN, jako vlastník SEK schopna bez jakýkoliv omezení a překážek provozovat SEK, provádět údržbu a opravy SEK.

(ii) Nebude-li možné projektovou dokumentací zajistit některý, byť i jeden z požadavků dle předchozího odstavce (i) a/nebo umístění Stavby by mohlo způsobit, že nebude naplněn některý, byť i jeden z požadavků dle předchozího odstavce (i), vyvolá Stavebník Překládku.

(iii) Při projektování Stavby, která se nachází nebo je u ní zamýšleno, že se bude nacházet v ochranném pásmu radiových tras společnosti CETIN a překračuje výšku 15 m nad zemským povrchem, a to včetně dočasných objektů zařízení staveniště (jeřáby, konstrukce, atd.) je Stavebník povinen písemně kontaktovat POS za účelem získání konkrétního stanoviska a podmínek k ochraně radiových tras společnosti CETIN a pro určení, zda Stavba vyvolá Překládku. Ochranné pásmo radiových tras v šíři 50m je zakresleno do situačního výkresu, který je součástí tohoto Vyjádření.

VŠEOBECNÉ PODMÍNKY OCHRANY SÍTĚ ELEKTRONICKÝCH KOMUNIKACÍ společnosti CETIN a.s.

(iv) Pokud se v Zájmovém území nachází podzemní silové vedení (NN) ve vlastnictví společnosti CETIN, je Stavebník povinen ve vztahu k projektové dokumentaci zajistit totéž, co je uvedeno pod písm (i) tohoto článku 5, přičemž platí, že Stavebník vyvolá Překládku v případech uvedených pod písm (ii) tohoto článku 5.

(v) Stavebník je povinen při projektování Stavby, která je stavbou (a) zařízení silových elektrických sítí (VN, VVN a ZVVN) a/nebo (b) trakčních vedení, provést výpočet či posouzení rušivých vlivů na SEK, zpracovat ochranná opatření, to vše dle a v souladu s Příslušnými požadavky. Stavebník je povinen nejpozději třicet (30) Dnů před podáním žádosti o vydání příslušného správního rozhodnutí k umístění Stavby dle Stavebního zákona předat POS výpočet či posouzení rušivých vlivů na SEK a zpracovaná ochranná opatření.

(vi) Je-li Stavba v souběhu s Kabelovodem, nebo Kabelovod kříží, je Stavebník povinen nejpozději ke Dni, ke kterému započne se zpracováním projektové dokumentace ke Stavbě, oznámit POS a projednat s POS (a) veškeré případy, kdy trajektorie podvrtů a protlaků budou vedeny ve vzdálenosti menší, než je 1,5 m od Kabelovodu a (b) jakékoliv výkopové práce, které budou nebo by mohly být vedeny v úrovni či pod úrovní Kabelovodu nebo kabelové komory.

(vii) Je-li Stavba umístěna nebo má být umístěna v blízkosti Kabelovodu, ve vzdálenosti menší, než jsou 2 m nebo kříží-li Stavba Kabelovod ve vzdálenosti menší, než je 0,5 m nad nebo kdekoli pod Kabelovodem, je Stavebník povinen předložit POS k posouzení zakreslení Stavby v příčných řezech, přičemž do příčného řezu je Stavebník rovněž povinen zakreslit profil kabelové komory.

6. POVINNOSTI STAVEBNÍKA PŘI PROVÁDĚNÍ STAVBY

(i) Stavebník je před započetím jakýchkoliv zemních prací ve vztahu ke Stavbě povinen vytýčit trasu SEK na terénu dle Příslušných požadavků a dle Stavebního zákona. S vytýčenou trasou SEK je Stavebník povinen seznámit všechny osoby, které budou anebo by mohly zemní práce ve vztahu ke Stavbě provádět. V případě porušení této povinnosti bude Stavebník odpovědný společnosti CETIN za náklady a škody, které porušením této povinnosti společnosti CETIN vzniknou a je povinen je společnosti CETIN uhradit.

(ii) Pět (5) Pracovních dní před započetím jakýchkoliv prací ve vztahu ke Stavbě je Stavebník povinen oznámit společnosti CETIN, že zahájí práce či činnosti ve vztahu ke Stavbě. Písemné oznámení dle předchozí věty zašle Stavebník na adresu elektronické pošty POS a bude obsahovat minimálně číslo jednací Vyjádření a kontaktní údaje Stavebníka.

(iii) Stavebník je povinen zabezpečit a zajistit SEK proti mechanickému poškození, a to zpravidla dočasným umístěním silničních betonových panelů nad kabelovou trasou SEK. Do doby, než je zajištěna a zabezpečena ochrana SEK proti mechanickému poškození, není Stavebník oprávněn přejíždět vozidly nebo stavební mechanizací kabelovou trasu SEK. Při přepravě vysokých nákladů nebo při projíždění stroji, vozidly či mechanizací pod nadzemním vedením SEK je Stavebník povinen prověřit, zda výška nadzemního vedení SEK je dostatečná a umožňuje spolehlivý a bezpečný způsob přepravy nákladu či průjezdu strojů, vozidel či mechanizace.

(iv) Při provádění zemních prací v blízkosti SEK je Stavebník povinen postupovat tak, aby nedošlo ke změně hloubky uložení nebo prostorového uspořádání SEK. V místech, kde SEK vystupuje ze země do budovy, rozváděče, na sloup apod. je Stavebník povinen vykonávat zemní práce se zvýšenou mírou opatrnosti, výkopové práce v blízkosti sloupů nadzemního vedení SEK je Stavebník povinen provádět v takové vzdálenosti od sloupu nadzemního vedení SEK, která je dostatečná k tomu, aby nedošlo nebo nemohlo dojít k narušení stability sloupu nadzemního vedení SEK. Stavebník je povinen zajistit, aby jakoukoliv jeho činností nedošlo bez souhlasu a vědomí společnosti CETIN (a) ke změně nivelety terénu, a/nebo (b) k výsadbě trvalých porostů, a/nebo (c) ke změně rozsahu a změně konstrukce zpevněných ploch. Pokud došlo k odkrytí SEK, je Stavebník povinen SEK po celou dobu odkrytí náležitě zabezpečit proti prověšení, poškození a odcizení.

(v) Zjistí-li Stavebník kdykoliv během provádění prací ve vztahu ke Stavbě jakýkoliv rozpor mezi údaji v projektové dokumentaci a skutečností, je povinen bezodkladně přerušit práce a oznámit zjištěný rozpor na adresu elektronické pošty POS. Stavebník není oprávněn pokračovat v pracích ve vztahu ke Stavbě do doby, než získá písemný souhlas POS s pokračováním prací.

(vi) Stavebník není bez předchozího písemného souhlasu společnosti CETIN oprávněn manipulovat s kryty kabelových komor, jakkoliv zakrývat vstupy do kabelových komor, a to ani dočasně, vstupovat do kabelových komor, jakkoliv manipulovat s případně odkrytými prvky SEK či s jakýmkoliv jiným zařízením se SEK souvisejícím. Rovněž bez předchozího písemného souhlasu společnosti CETIN není Stavebník oprávněn umístit nad trasou Kabelovodu jakoukoliv jinou síť technické infrastruktury v podélném směru.

(vii) Byla-li v souladu s Vyjádřením a těmito VPOSEK odkryta SEK je Stavebník povinen tři (3) Pracovní dny před zakrytím SEK písemně oznámit POS zakrytí SEK a vyzvat ho ke kontrole před zakrytím. Oznámení Stavebníka dle předchozí věty musí obsahovat minimálně předpokládaný Den zakrytí, číslo jednací Vyjádření a kontaktní údaje Stavebníka. Stavebník není oprávněn provést zakrytí do doby, než získá písemný souhlas POS se zakrytím.

7. ROZHODNÉ PRÁVO

Vyjádření a VPOSEK se řídí českým právem, zejména Občanským zákoníkem, Zákonem o elektronických komunikacích a Stavebním zákonem. Veškeré spory z Vyjádření či VPOSEK vyplývající budou s konečnou platností řešeny u příslušného soudu České republiky.

8. PÍSEMNÝ STYK

Písemným stykem či pojmem „písemně" se pro účely Vyjádření a VPOSEK rozumí předání zpráv jedním z těchto způsobů:
- v listinné podobě;
- e-mailovou zprávou s uznávaným elektronickým podpisem dle zák. č. 297/2016 Sb., o službách vytvářejících důvěru pro elektronické transakce, v účinném znění; a/nebo e-mailovou zprávou zaslanou na adresu POS;

9. ZÁVĚREČNÁ USTANOVENÍ

(i) Stavebník, Žadatel nebo jím pověřená třetí osoba je počínaje Dnem převzetí Vyjádření povinen užít informace a data uvedená ve Vyjádření pouze a výhradně k účelu, pro který mu byla tato poskytnuta. Stavebník, Žadatel nebo jím pověřená třetí osoba není oprávněn informace a data rozmnožovat, rozšiřovat, pronajímat, půjčovat či jinak umožnit jejich užívání třetí osobou bez předchozího písemného souhlasu společnosti CETIN.

(ii) Pro případ porušení kterékoliv z povinností Stavebníka, Žadatele nebo jím pověřené třetí osoby, založené Vyjádřením /nebo těmito VPOSEK je Stavebník, Žadatel či jím pověřená třetí osoba odpovědný za veškeré náklady a škody, které společnosti CETIN vzniknou porušením povinnosti Stavebníka, Žadatele nebo jím pověřené třetí osoby.

CETIN

Číslo jednací: 830076/20 Číslo žádosti: 0120 965 619

Informace k vytyčení *SEK*

V případě požadavku na vytyčení *SEK* společnosti *CETIN* se, prosím, obracejte na společnosti uvedené níže:

CETIN a.s. - středisko Čechy západ

se sídlem: Českomoravská 2510/19, Libeň, 190 00 Praha 9
IČ: 04084063 DIČ: CZ04084063
kontakt: Rostislav Králíček , mobil 602 413 059 , e-mail : rostislav.kralicek@cetin.cz obslužná doba po-pa 7 - 15 hod

CETIN

(tiskový formát A3)

Příloha k Vyjádření č.j.: 830076/20

Číslo žádosti: 0120 965 619

SITUAČNÍ VÝKRES - ZÁJMOVÉ ÚZEMÍ

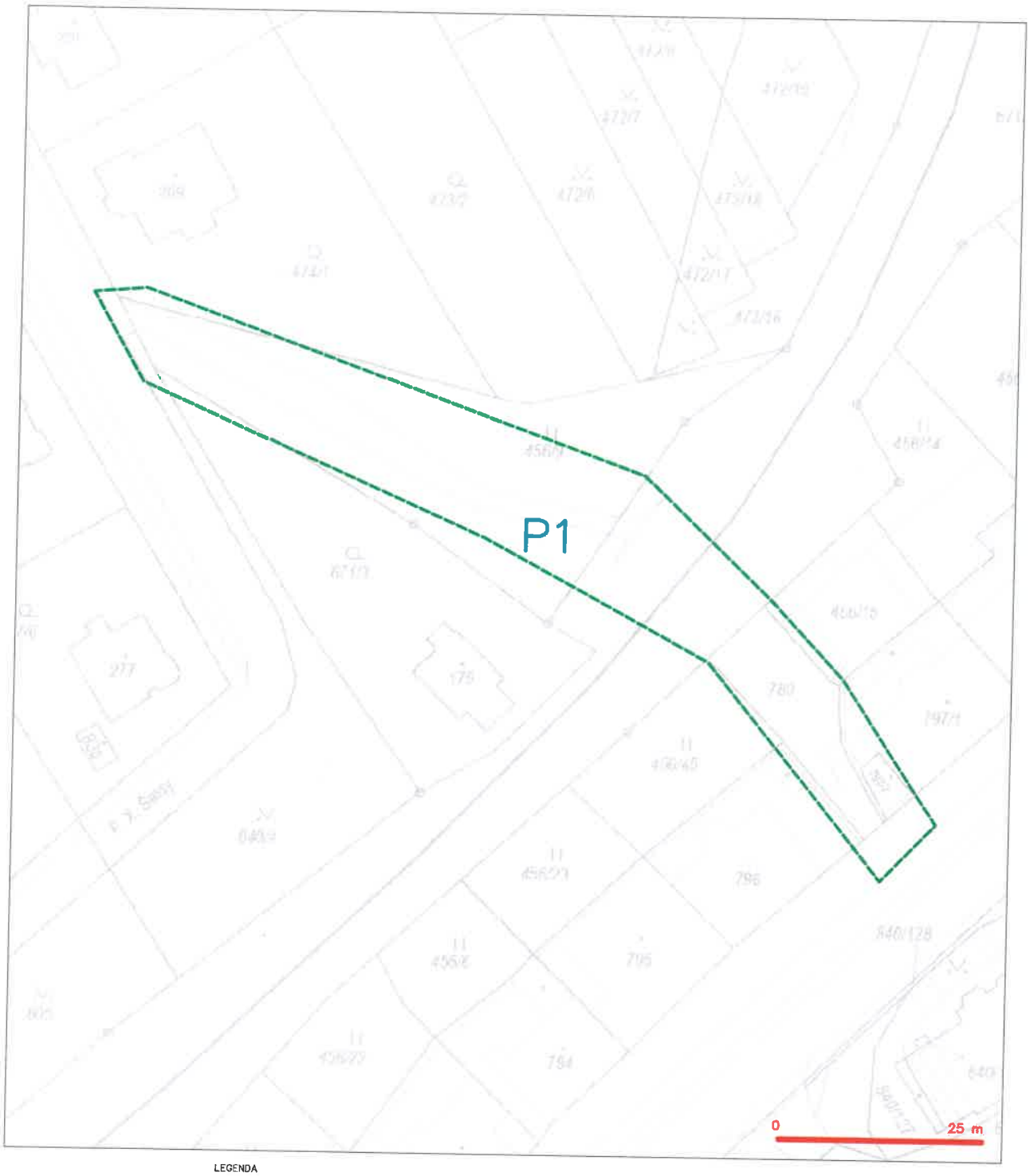

LEGENDA

hranice zájmového území k vyjádření

CETIN a.s.
Českomoravská 2510/19, Libeň
190 00 Praha 9
DIČ: CZ04084063
102

(tiskový formát A3) Příloha k Vyjádření č.j.: 830076/20 Číslo žádosti: 0120 965 619

SITUAČNÍ VÝKRES - POLYGON 1

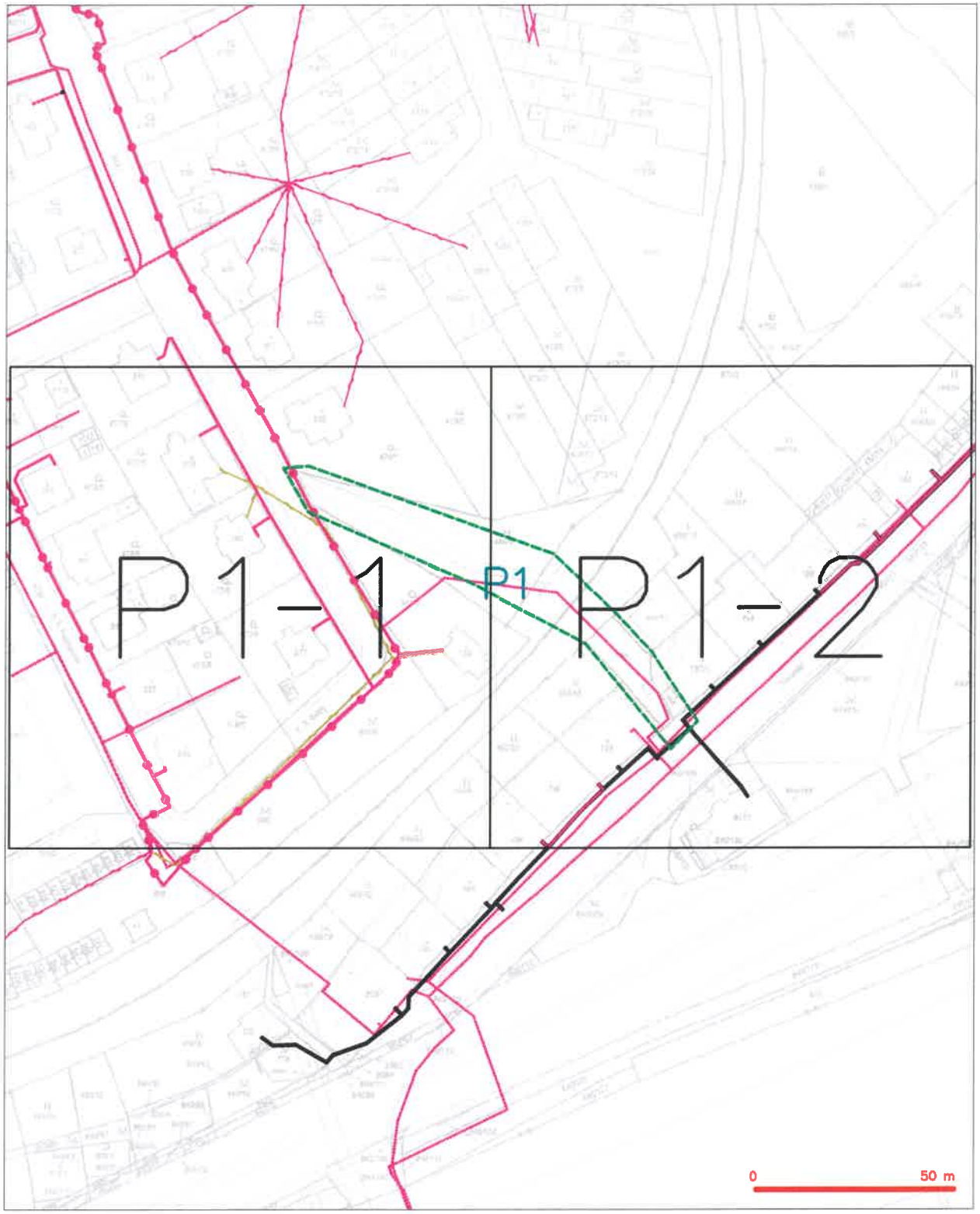

LEGENDA

- hranice zájmového území k vyjádření
- NN přípojka, území s NN přípojkou CETIN
- zaměřený průběh metalického kabelu
- zaměřený průběh optického kabelu, NDPE trubky nebo souběh optického a metalického kabelu
- nezaměřený průběh metalického kabelu
- nadzemní sítě cizí
- nezaměřený průběh optického kabelu, NDPE trubky nebo souběh optického a metalického kabelu
- RR radové sítě, ochranné pásmo radiové sítě
- nadzemní sítě
- neprovozované sítě
- kolektor, kabelovod
- C podzemní sítě cizí
- sítě s NN

CETIN

(tiskový formát A3)

Příloha k Vyjádření č.j.: 830076/20

Číslo žádosti: 0120 965 619

SITUAČNÍ VÝKRES - POLYGON 1, list kladu P1-1

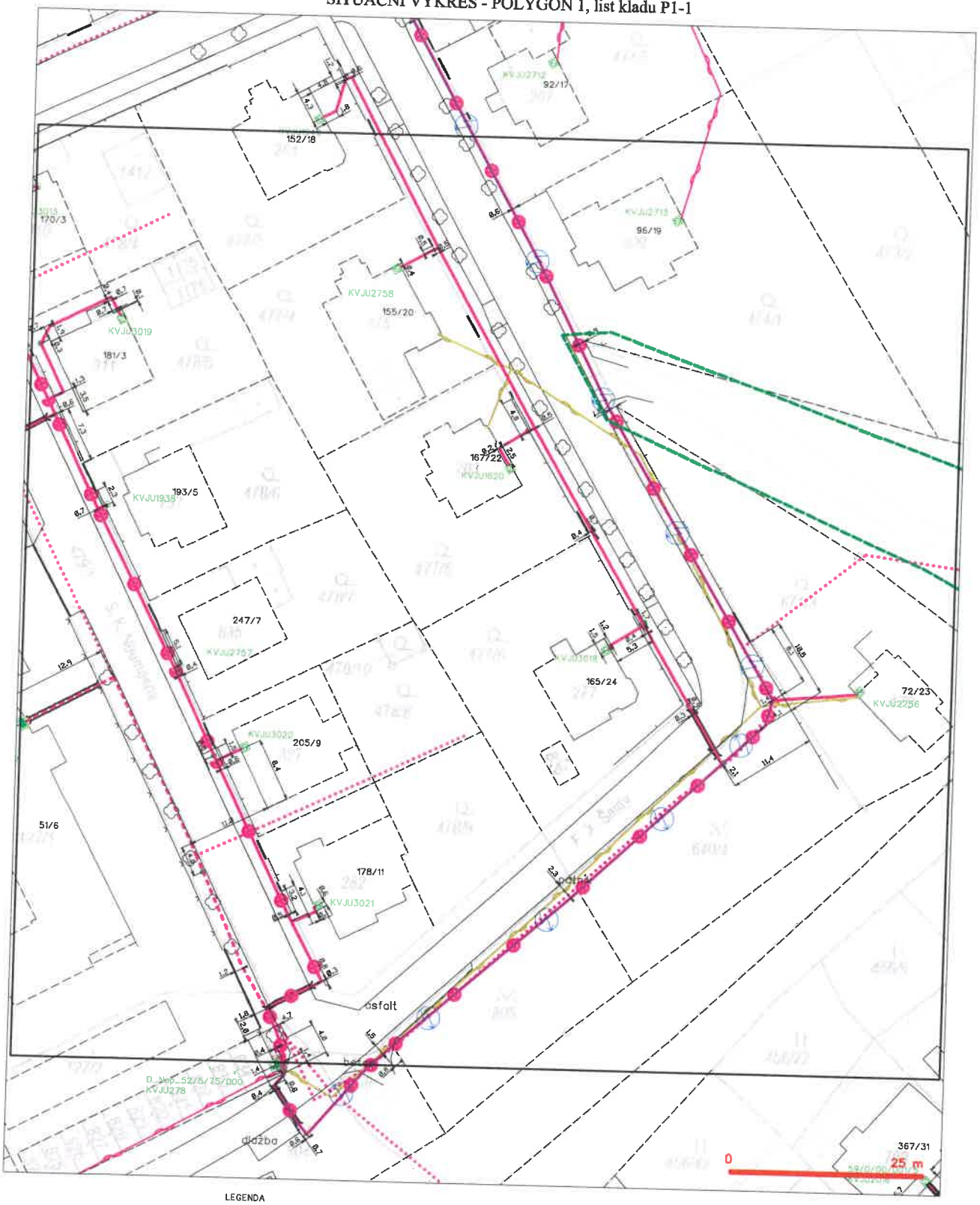

LEGENDA

- hranice zájmového území k vyjádření
- NN přípojka, území s NN přípojkou CETIN
- zaměřený průběh metalického kabelu
- zaměřený průběh optického kabelu, HDPE trubky nebo souběh optického a metalického kabelu
- nezaměřený průběh metalického kabelu
- nadzemní síť cizí
- nezaměřený průběh optického kabelu, HDPE trubky nebo souběh optického a metalického kabelu
- radiové sítě, ochranné pásmo radiové sítě
- nadzemní síť
- neprovozované sítě
- podzemní síť cizí
- síť s NN
- kolektor, kabelovod

CETIN

(tiskový formát A3) Příloha k Vyjádření č.j.: 830076/20 Číslo žádosti: 0120 965 619

SITUAČNÍ VÝKRES - POLYGON 1, list kladu P1-2

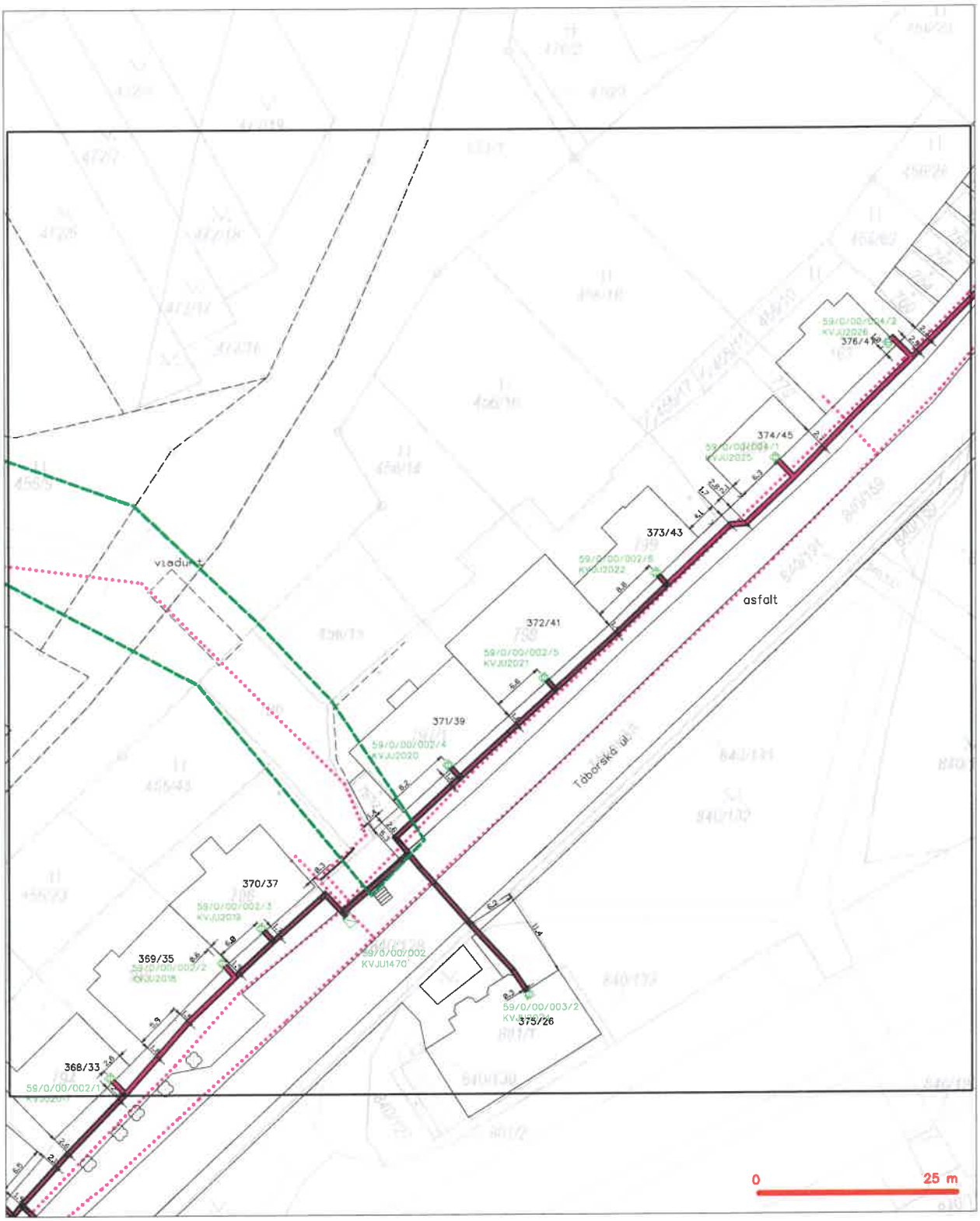

LEGENDA

- hranice zájmového území k vyjádření
- NN přípojka, území s NN přípojkou CETIN
- zaměřený průběh metalického kabelu
- zaměřený průběh optického kabelu, HDPE trubky nebo souběh optického a metalického kabelu
- nezaměřený průběh metalického kabelu
- nadzemní sítě cizí
- nezaměřený průběh optického kabelu, HDPE trubky nebo souběh optického a metalického kabelu
- radiové sítě, ochranné pásmo radiové sítě
- nadzemní sítě
- nepravozovaná sítě
- podzemní sítě cizí
- sítě s NN
- kolektor, kabelovod

DISTRIBUCE

Woring s.r.o.
Na Roudné 1604/93
301 00 PLZEŇ

VÁŠ DOPIS ZNAČKY / ZE DNE	NAŠE ZNAČKA	VYŘIZUJE / LINKA	MÍSTO ODESLÁNÍ / DNE
	281/ 1111663274	P. Harabiš / 800 850 860	Karlovy Vary/ 30. 11. 2020

Vyjádření ke stavbě – **Karlovy vary, stezka mezi ulicemi F. X. Šaldy a Táborská, k.ú. Bohatice**

ČEZ Distribuce, a.s., oddělení Správa energetického majetku Karlovy Vary, nemá připomínek výše uvedené stavbě, **za splnění následujících podmínek.**

1. **Požadujeme důsledně respektovat ochranná pásma vyplývající ze zákona č. 458/2000 Sb. a dřívějších právních předpisů kabelového vedení NN a venkovního vedení VN.**
2. **Ochranné pásmo stávajícího nadzemního vedení je souvislý prostor vymezený svislými rovinami, vedenými po obou stranách vedení ve vodorovné vzdálenosti změřené kolmo na vedení, která činí od krajního vodiče vedení na obě strany u stávajícího venkovního vedení vysokého napětí (dále jen vVN) holými vodiči AlFe 7 metrů.**
   Stavba bude vzdálena od krajního min. 5m od holého vodiče a od příhradových stožárů a opěrných bodů bude stavba vzdálena mim. 5,5 m z důvodu zachování stability a údržby distribučního zařízení VN.
3. **Ochranné pásmo kabelového vedení (dále jen kNN) je 1 m po obou stranách krajního kabelu.**
4. **Místa křížení a souběhy ostatních zařízení se zařízeními energetiky musí být vyprojektovány a provedena zejména dle ČSN 73 6005, ČSN EN 50 341-1,2, ČSN EN 50 423-1, ČSN 33 2000-5-52 a PNE 33 3302.**
5. **Zařízení v majetku ČEZ Distribuce, a.s. musí být přístupné z veřejného pozemku.**
6. **Musí být zachovány zásady bezpečnosti dle PNE 33 33 02, zejména pak dodržení minimálních vzdáleností od živých částí elektrického zařízení při práci, pobytu nebo použití mechanizačních prostředků v jeho blízkosti.**
7. **Dodržet výšku nad zařízením min. 6 m v místě křížení s vedením VN.**
8. Ke stavbě bude doloženo vyjádření ČEZ Distribuce, a.s., k výskytu podzemního zařízení. Budou důsledně respektovány podmínky v něm uvedené.
9. Dojde-li stavbou ke styku se zařízením v majetku ČEZ Distribuce, a.s., bude zažádáno o udělení souhlasu s prováděním prací v ochranném pásmu zařízení distribuční soustavy dle zákona č. 458/2000 Sb.

10. Stavbou nesmí být dotčeno ani poškozeno venkovní či kabelové vedení a nesmí dojít k omezení přístupu k zařízení v majetku ČEZ Distribuce, a.s.
11. Výkopové práce v ochranném pásmu kabelu(ů) do vzdálenosti 1m na obě strany se budou provádět výhradně bez použití mechanizace.
12. V přímé souvislosti s činností nedojde k ohrožení života, zdraví nebo bezpečnosti osob.

Tento souhlas platí jeden rok ode dne vydání.

S pozdravem

Ing. Zdeněk Rada
Vedoucí oddělení Správa energetického majetku

DISTRIBUCE
ČEZ Distribuce, a. s.
Děčín - Děčín IV-Podmokly
Teplická 874/8, PSČ 405 02
IČO: 247 29 035

143

DISTRIBUCE

Woring s.r.o.
Na Roudné 1604/93
301 00 PLZEŇ

VÁŠ DOPIS ZNAČKY / ZE DNE	NAŠE ZNAČKA	VYŘIZUJE / LINKA	MÍSTO ODESLÁNÍ / DNE
	258/ 1111673025	P. Harabiš / 800 850 860	Karlovy Vary/ 30. 11. 2020

Udělení souhlasu s činností a umístěním stavby v ochranném pásmu ve smyslu §46, odst.8, 11 zákona č.458/2000 Sb.

ČEZ Distribuce, a.s., oddělení Správa energetického majetku Karlovy Vary, ve smyslu § 2 zákona č.458/2000 Sb., **uděluje souhlas** v souladu s ustanovením § 46, zákona č. 458/2000 Sb. v platném znění s činností a umístěním stavby **„Karlovy vary, stezka mezi ulicemi F. X. Šaldy a Táborská, k.ú. Bohatice“** v ochranném pásmu zařízení distribuční soustavy kabelového vedení NN a venkovního vedení VN **za splnění následujících podmínek.**

1. Ochranné pásmo kabelového vedení je 1m po obou stranách krajního kabelu.
2. Ochranné pásmo stávajícího nadzemního vedení je souvislý prostor vymezený svislými rovinami, vedenými po obou stranách vedení ve vodorovné vzdálenosti změřené kolmo na vedení, která činí od krajního vodiče vedení na obě strany u stávajícího vedení VN s holými vodiči 7 metrů.
3. V ochranném pásmu kabelového vedení NN a vedení VN je podle §46 odst. (8) a (10) zakázáno:
   a) zřizovat bez souhlasu vlastníka těchto zařízení stavby či umisťovat konstrukce a jiná podobná zařízení, jakož i uskladňovat hořlavé a výbušné látky,
   b) provádět bez souhlasu vlastníka zemní práce,
   c) provádět činnosti, které by mohly ohrozit spolehlivost a bezpečnost provozu těchto zařízení nebo ohrozit život, zdraví či majetek osob,
   d) provádět činnosti, které by znemožňovaly nebo podstatně znesnadňovaly přístup k těmto zařízením,
   e) vysazovat trvalé porosty a přejíždět vedení těžkými mechanizmy.
   f) U zemních prací je potřeba zejména dbát u podzemního vedení na zákaz používání mechanizačních prostředků v celém ochranném pásmu (1 metr od krajního kabelu na obě strany).
4. V přímé souvislosti s činností nedojde k ohrožení života, zdraví nebo bezpečnosti osob.
5. Činností nebude ohrožena bezpečnost a spolehlivost provozu distribuční soustavy. U zemních prací je potřeba zejména dbát: u nadzemního vedení na dodržení dostatečných vzdáleností od opěrných bodů, aby nedošlo k porušení jejich stability a uzemnění.
6. Musí být zachovány zásady bezpečnosti dle ČSN EN 50110-1, zejména pak dodržení minimálních vzdáleností od živých částí elektrického zařízení při práci, pobytu nebo použití mechanizačních prostředků v jeho blízkosti.

7. Při provádění stavby nesní být dotčeno oprávnění ČEZ Distribuce, a.s. ke vstupování na cizí nemovitosti podle § 25 zákona č. 548/2000 Sb. V platném znění ke stávajícímu zařízení distribuční soustavy.
8. Veškerá činnost v ochranném pásmu zařízení distribuční soustavy musí být oznámena jeho provozovateli ČEZ Distribuce, a.s. úsek Provoz - tel. 800 850 860. Před ukončením činnosti (před záhozem) bude provedena kontrola stavby provozovatelem distribuční soustavy. V případě potřeby, to znamená nedodržení podmínek uvedených v bodě 5, požádat provozovatele zařízení o jeho vypnutí a zajištění stavu bez napětí, a to **nejméně 25 dnů** předem.
9. Budou respektovány podmínky ČEZ Distribuce, a.s., uvedené ve vyjádření k existenci zařízení distribuční soustavy.

Ke stavbě:

a. Stavba bude vzdálena od krajního vodiče min. 5 m. Od příhradových stožárů, opěrných bodů bude stavba vzdálena min. 5,5 m ve všech směrech. V místě křížení stavby a distribuční soustavou VN bude vzdálenost vodičů nad stavbou min. 6 m. Oplocení v ochranném pásmu bude s nevodivého materiálu.
b. Práce v ochranném pásmu vedení VN, budou prováděny zásadně pod dozorem a na příkaz B, který bude vydán na požádání ČEZ Distribuce, a. s. – oddělení Sítě (linka 800 850 860). Jakákoliv poškození nebo mimořádné události, způsobené na elektrickém zařízení stavebníkem, musí být neprodleně oznámeny na poruchovou linku 800 850 860 a budou opraveny na náklady viníka. Zahrnutí poškozených míst může být provedeno pouze po souhlasu vydaném naší společností.
c. Stavební činnost prováděná v ochranném pásmu distribuční soustavy, která bude vyžadovat dozor ze strany pracovníků společnosti ČEZ Distribuce, a. s. – oddělení Sítě, provést vypnutí nebo opravu distribuční soustavy z důvodu stavební činnosti bude hrazeno v plném rozsahu v rámci stavby investorem. O vypnutí distribuční soustavy je nutné požádat písemně na stránkách www:cezdistribuce.cz/požadavek na vypnutí a zajištění DS.
d. Místa křížení a souběhy ostatních zařízení se zařízeními energetiky musí být vyprojektovány a provedena zejména dle ČSN 73 6005, ČSN EN50 341-1,2, ČSN 50423-1, ČSN 33 2000-5-52 a PNE 33 3302
e. Budou splněny podmínky ČSN 736005 „Prostorové uspořádání sítí technického vybavení", zejména pak článek 4.7.3. a 4.7.4. uložení.
f. Ochranné pásmo distribuční soustavy VN bude po celou dobu stavby označeno výstražnou cedulí **„POZOR – ochranné pásmo vedení VN"** ze stran možného vjezdu do tohoto pásma.

Tento souhlas platí jeden rok ode dne vydání.

S pozdravem

Ing. Zdeněk Rada
Vedoucí oddělení Správa energetického majetku

DISTRIBUCE
ČEZ Distribuce, a. s.
Děčín - Děčín IV-Podmokly
Teplická 874/8, PSČ 405 02
IČO: 247 29 035

143

DISTRIBUCE

Woring s.r.o.

NAŠE ZNAČKA
0101418903

VYŘÍZENO DNE
23.11.2020

Sdělení o existenci energetického zařízení, sítě pro elektronickou komunikaci nebo zařízení technické infrastruktury v majetku společnosti ČEZ Distribuce, a. s., pro akci:

Karlovy vary, stezka mezi ulicemi F. X. Šaldy a Táborská

Vážený zákazníku,

Na základě Vaší žádosti 0101418903 ze dne 23.11.2020 Vám zasíláme sdělení o existenci energetického zařízení, sítě pro elektronickou komunikaci nebo zařízení technické infrastruktury v majetku společnosti ČEZ Distribuce, a. s., ve Vámi vymezeném zájmovém území.

Dovolujeme si Vás upozornit, že **sdělení nenahrazuje** vyjádření provozovatele distribuční soustavy k projektové dokumentaci pro územní nebo stavební řízení, k připojení nového odběru, zdroje elektrické energie nebo k navýšení rezervovaného příkonu a výkonu a s výjimkou havárií ani souhlas s činností v ochranném pásmu.
Toto sdělení je platné do 23.05.2021 a je jedním z podkladů pro zpracování projektové dokumentace, pokud je taková dokumentace zpracovávána.

V majetku ČEZ Distribuce, a. s., se na Vámi uvedeném zájmovém území nachází nebo ochranným pásmem zasahuje energetické zařízení typu:

	síť NN	síť VN	síť VVN
Podzemní síť	střet		
Nadzemní síť		střet	

Stanice	

V majetku ČEZ Distribuce, a. s., se na Vámi uvedeném zájmovém území nachází nebo ochranným pásmem zasahuje síť pro elektronickou komunikaci typu:

	síť pro elektronickou komunikaci
Podzemní síť	
Nadzemní síť	

Zařízení technické infrastruktury zahrnuje zejména vodovodní, kanalizační a plynové přípojky pro objekty ČEZ Distribuce a. s., a dále pak další podzemní a nadzemní zařízení sloužící pro provoz distribuční sítě. V majetku ČEZ Distribuce, a. s., se na Vámi uvedeném zájmovém území nachází nebo ochranným pásmem zasahuje zařízení technické infrastruktury:

	zařízení technické infrastruktury
Nadzemní nebo podzemní	

DISTRIBUCE

Energetické zařízení (mimo nadzemních sítí NN), zařízení sítě pro elektronickou komunikaci a zařízení technické infrastruktury je chráněno ochranným pásmem podle § 46 zákona č. 458/2000 Sb., o podmínkách podnikání a o výkonu státní správy v energetických odvětvích a o změně některých zákonů (energetický zákon), ve znění pozdějších předpisů. Přibližný průběh tras energetických zařízení, sítě pro elektronickou komunikaci (v trase kabelového vedení může být uloženo několik kabelů energetických i komunikačních) a tras zařízení technické infrastruktury zasíláme v příloze tohoto dopisu.

V případě existence **podzemních** energetických zařízení, sítě pro elektronickou komunikaci nebo zařízení technické infrastruktury je povinností stavebníka alespoň 14 dní před započetím zemních prací požádat telefonicky na 800 850 860 nebo e-mailem na info@cezdistribuce.cz o tzv. **vytyčení trasy podzemního zařízení**, sítě pro elektronickou komunikaci nebo zařízení technické infrastruktury. O vytyčení lze požádat pouze na základě vydaného sdělení o existenci energetického zařízení, sítě pro elektronickou komunikaci nebo zařízení technické infrastruktury, a to (mimo havárií) nejpozději 30 dní před koncem jeho platnosti.

Dojde-li k obnažení podzemního vedení nebo k poškození energetického zařízení, sítě pro elektronickou komunikaci nebo zařízení se sítí pro elektronickou komunikaci související nebo zařízení technické infrastruktury ve vlastnictví ČEZ Distribuce, a. s., nahlaste nám prosím tuto skutečnost bezodkladně jako poruchu na bezplatnou linku 800 850 860.

Pokud uvažovaná **akce nebo činnost zasáhne do ochranného pásma** nadzemních vedení, trafostanic nebo sítě pro elektronickou komunikaci, popř. bude po vytyčení zjištěno, že zasahuje do ochranného pásma podzemních energetických zařízení nebo zařízení pro elektronickou komunikaci, je nutné písemně požádat společnost ČEZ Distribuce, a. s., o souhlas s činností v ochranném pásmu (formulář je k dispozici na www.cezdistribuce.cz v části Formuláře / Činnosti v ochranných pásmech, kontaktní údaje pro podání Vaší žádosti naleznete v zápatí). Jestliže uvažovaná akce vyvolá potřebu dílčí změny trasy vedení nebo přemístění některých prvků energetického zařízení nebo sítě pro elektronickou komunikaci včetně souvisejícího zařízení, je nutné včas společnost ČEZ Distribuce, a. s., požádat o přeložku zařízení podle § 47 energetického zákona.

Zároveň Vás upozorňujeme, že v zájmovém území se může nacházet taktéž energetické zařízení, síť pro elektronickou komunikaci nebo zařízení technické infrastruktury, které není v majetku společnosti ČEZ Distribuce, a. s.

V souvislosti s výše uvedeným si Vás dovolujeme upozornit, že uvedené sdělení včetně jeho příloh obsahuje skutečnosti tvořící obchodní tajemství společnosti ČEZ Distribuce, a. s. Poskytnuté informace jsou dále také důvěrnými informacemi a obchodně citlivými informacemi společnosti ČEZ Distribuce, a. s. Z výše uvedených důvodů si Vás proto společnost ČEZ Distribuce, a. s., dovoluje upozornit, že s poskytnutými informacemi je potřeba nakládat dle platných právních předpisů, v opačném případě se vystavujete postihu ve smyslu platné právní úpravy. V této souvislosti si Vás dále dovolujeme upozornit, že požadované informace nesmí být předány, sděleny, využity, zpřístupněny, či jiným způsobem postoupeny na jakoukoli třetí osobu bez předchozího prokazatelného souhlasu společnosti ČEZ Distribuce, a. s. Informace o existenci energetického zařízení, sítě pro elektronickou komunikaci a zařízení technické infrastruktury mohou být využity pouze pro účel, pro který byly vyžádány.

S pozdravem

ČEZ Distribuce, a. s.
Děčín, Děčín IV-Podmokly
Teplická 874/8
PSČ 405 02
IČ: 24729035

Přílohy

1. Situační výkres zájmového území
2. Podmínky pro provádění činností v ochranných pásmech energetických zařízení, sítě pro elektronickou komunikaci a zařízení technické infrastruktury

DISTRIBUCE

Platí pouze se sdělením číslo 0101418903.

Zakreslené polohy zařízení v příloze jsou pouze informativní.

Situační výkres zájmového území (klad mapových listů)

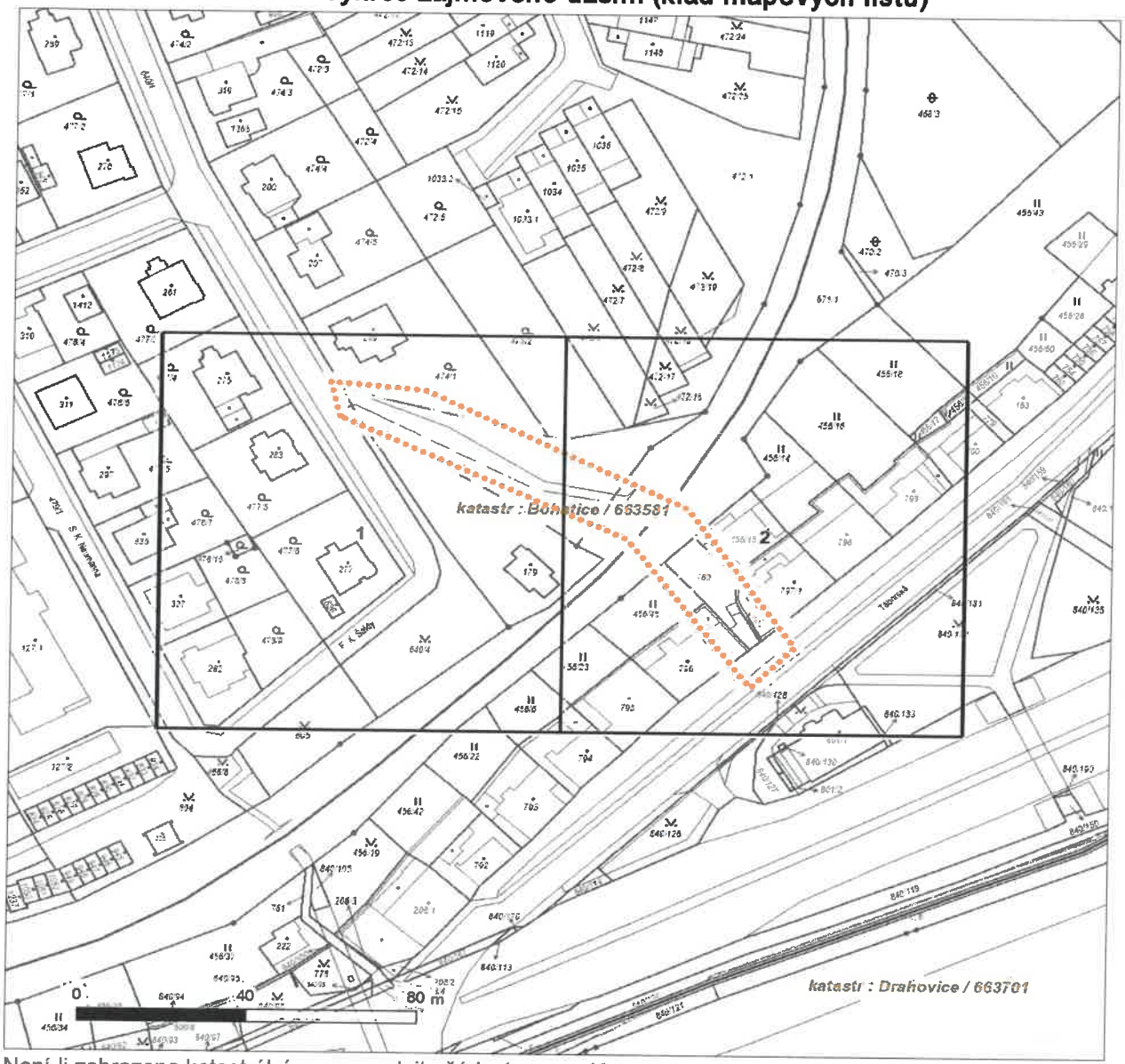

Není-li zobrazena katastrální mapa, zadejte žádost znovu. Katastrální mapa je generována prostřednictvím externí WMS služby, jejíž provoz nezajišťuje společnost ČEZ Distribuce, a. s.

LEGENDA

- Podzemní vedení NN do 1 kV
- Nadzemní vedení NN do 1 kV
- Podzemní vedení VN do 35 kV
- Nadzemní vedení VN do 35 kV
- Podzemní vedení VVN 110 kV
- Nadzemní vedení VVN 110 kV
- NN přívod odběratele
- Zařízení technické infrastruktury
- Cizí energetické vedení
- Zájmové území

- TS Stanice do 52 kV - stožárová
- TS Stanice do 52 kV - zděná
- TR Transformovna (nad 52 kV)
- Probíhající investice ČEZ Distribuce
- TS Stanice ČEZ Distribuce ve výstavbě
- Zařízení ČEZ Distribuce ve výstavbě
- Hranice katastrálního území

- Nadzemní síť pro elektronickou komunikaci
- Podzemní síť pro elektronickou komunikaci
- HDPE trubka

Souběhy sítí pro elektronickou komunikaci s energetickými sítěmi:

- Souběh s podzemním vedením NN do 1 kV
- Souběh s nadzemním vedením NN do 1 kV
- Souběh s podzemním vedením VN do 35 kV
- Souběh s nadzemním vedením VN do 35 kV
- Souběh s podzemním vedením VVN 110 kV
- Souběh s nadzemním vedením VVN 110 kV

DISTRIBUCE

Platí pouze se sdělením číslo 0101418903.

Zakreslené polohy zařízení v příloze jsou pouze informativní.

Situační výkres - list 1

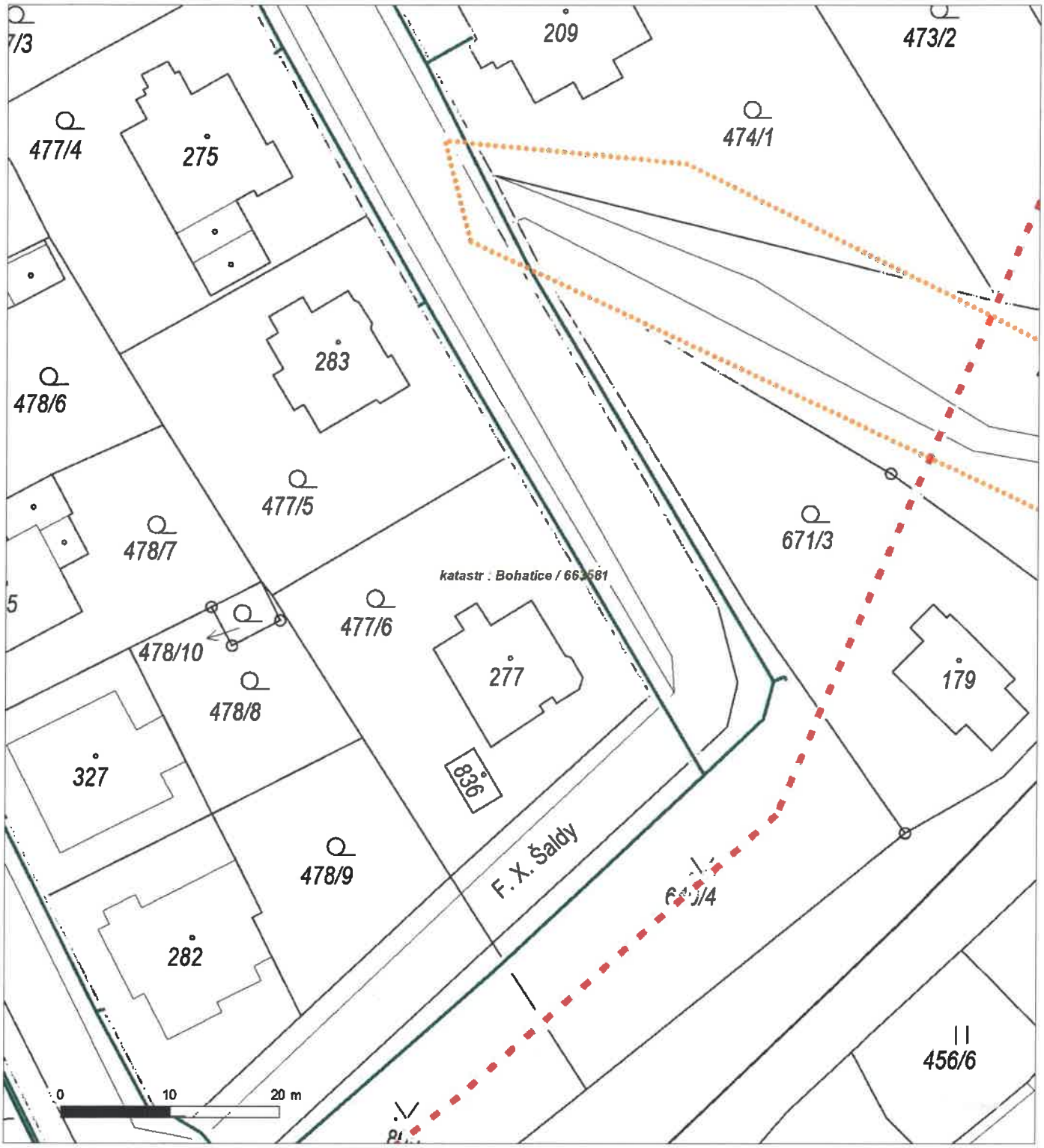

Není-li zobrazena katastrální mapa, zadejte žádost znovu. Katastrální mapa je generována prostřednictvím externí WMS služby, jejíž provoz nezajišťuje společnost ČEZ Distribuce, a. s.

DISTRIBUCE

Platí pouze se sdělením číslo 0101418903.
Zakreslené polohy zařízení v příloze jsou pouze informativní.

Situační výkres - list 2

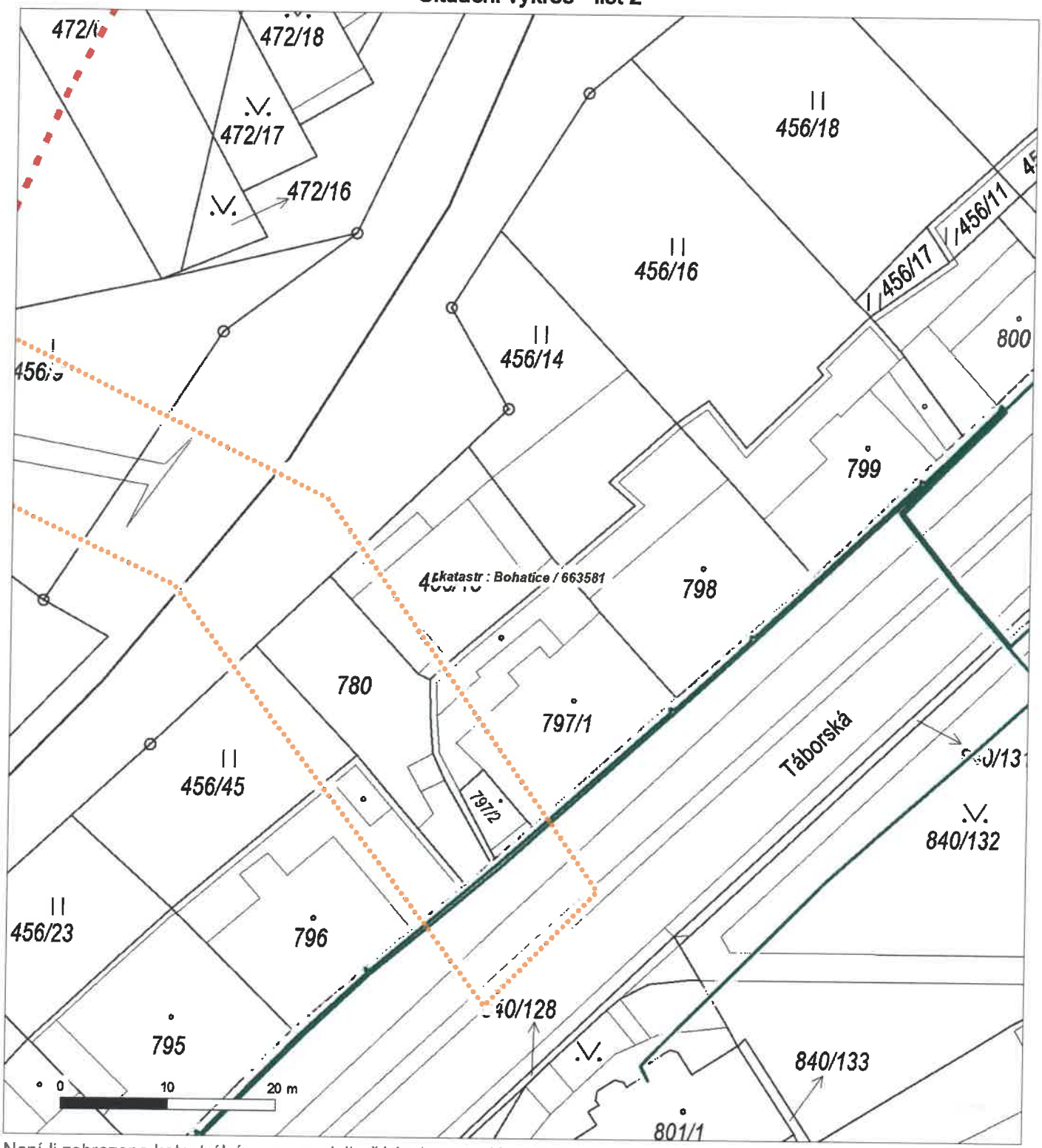

Není-li zobrazena katastrální mapa, zadejte žádost znovu. Katastrální mapa je generována prostřednictvím externí WMS služby, jejíž provoz nezajišťuje společnost ČEZ Distribuce, a. s.

DISTRIBUCE

PODMÍNKY PRO PROVÁDĚNÍ ČINNOSTÍ V OCHRANNÝCH PÁSMECH PODZEMNÍCH VEDENÍ

Ochranné pásmo podzemních vedení elektrizační soustavy do 110 kV vč. a vedení řídicí, měřicí a zabezpečovací techniky je stanoveno v § 46 odst. 5 zákona č. 458/2000 Sb., o podmínkách podnikání a o výkonu státní správy v energetických odvětvích a o změně některých zákonů (energetický zákon), ve znění pozdějších předpisů, a činí 1 metr po obou stranách krajního kabelu (energetického nebo pro elektronickou komunikaci) kabelové trasy, nad 110 kV činí 3 metry po obou stranách krajního kabelu.

V ochranném pásmu podzemního vedení je podle § 46 odst. 8 a 10 energetického zákona zakázáno:

a) zřizovat bez souhlasu vlastníka těchto zařízení stavby či umisťovat konstrukce a jiná podobná zařízení, jakož i uskladňovat hořlavé a výbušné látky,
b) provádět bez souhlasu vlastníka zemní práce,
c) provádět činnosti, které by mohly ohrozit spolehlivost a bezpečnost provozu těchto zařízení nebo ohrozit život, zdraví či majetek osob,
d) provádět činnosti, které by znemožňovaly nebo podstatně znesnadňovaly přístup k těmto zařízením,
e) vysazovat trvalé porosty a přejíždět vedení mechanizmy o celkové hmotnosti nad 6 tun.

Pokud stavba nebo stavební činnost zasahuje do ochranného pásma podzemního vedení, je třeba požádat o písemný souhlas vlastníka nebo provozovatele tohoto zařízení na základě § 46 odst. 8 a 11 energetického zákona.

V ochranných pásmech podzemních energetických vedení a sítí pro elektronickou komunikaci je třeba dále dodržovat následující podmínky:

1. Dodavatel prací musí před zahájením prací zajistit vytýčení podzemního zařízení a prokazatelně seznámit pracovníky, jichž se to týká, s jejich polohou a upozornit na odchylky od výkresové dokumentace.
2. Výkopové práce do vzdálenosti 1 metr od osy (krajního) kabelu musí být prováděny ručně.
3. Zemní práce musí být prováděny v souladu s ČSN 73 6133 Návrh a provádění zemního tělesa pozemních komunikací a při zemních pracích musí být dodrženo Nařízení vlády č. 591/2006 Sb., bližších minimálních požadavcích na bezpečnost a ochranu zdraví při práci na staveništích.
4. Místa křížení a souběhy ostatních zařízení a staveb se zařízeními energetickými, komunikačními sítěmi pro elektronickou komunikaci nebo zařízeními technické infrastruktury musí být vyprojektovány a provedeny v souladu s platnými normami a předpisy, zejména s ČSN 33 2000-5-52, ČSN EN 50110-1, ČSN EN 50341-1, ČSN EN 50423-3, ČSN 73 6005 a PNE 33 0000-6, PNE 33 3301, PNE 34 1050.
5. Dodavatel prací musí oznámit příslušnému provozovateli distribuční soustavy zahájení prací minimálně 3 pracovní dny předem.
6. Při potřebě přejíždění trasy podzemních vedení nebo podzemních zařízení vozidly nebo mechanizmy je třeba po dohodě s vlastníkem provést dodatečnou ochranu proti mechanickému poškození.
7. Manipulovat s obnaženými kabely pod napětím je možné pouze se souhlasem vlastníka. Odkryté zařízení sítě pro elektronickou komunikaci včetně ochranné trubky (HDPE apod.) musí být řádně zabezpečeno při práci i proti poškození nepovolanou osobou.
8. Před záhozem kabelové trasy musí být zástupce vlastníka kabelu / ochranné trubky vyzván ke kontrole uložení. Pokud toto organizace provádějící zemní práce neprovede, vyhrazuje si provozovatel distribuční soustavy právo nechat inkriminované místo znovu odkrýt.
9. Při záhozu musí být zemina pod kabely řádně udusána, kabely zapískovány a provedeno krytí proti mechanickému poškození. Podkopané kabely sítě elektronické komunikace budou podloženy ve vzdálenosti 1,5 m a zemina pod podložením musí být řádně upěchována. Pro zavěšení kabelu nebude použito sousedních kabelů nebo potrubí. Kabelové spojky budou uloženy vodorovně na můstku. Při práci s vysazováním a podkládáním kabelů stavebník včas vyzve k přítomnosti pracovníka pověřeného společností ČEZ Distribuce, a. s.
10. Bez předchozího souhlasu je zakázáno snižovat nebo zvyšovat vrstvu zeminy nad kabelem.
11. Každé poškození zařízení provozovatele distribuční soustavy musí být okamžitě nahlášeno na bezplatnou linku ČEZ Distribuce 800 850 860, která je Vám k dispozici 24 hodin denně, 7 dní v týdnu.
12. Ukončení stavby musí být neprodleně ohlášeno příslušnému provoznímu útvaru.
13. **Po dokončení stavby provozovatel distribuční soustavy nesouhlasí s vyhlášením ochranného pásma nových rozvodů, které jsou budovány, protože se již jedná o práce v ochranném pásmu zařízení provozovatele distribuční soustavy. Případné opravy nebo rekonstrukce na svém zařízení nebude provozovatel distribuční soustavy provádět na výjimku z ochranného pásma nebo na základě souhlasu s činností v tomto pásmu.**

Případné nedodržení uvedených podmínek bude řešeno příslušným stavebním úřadem nebo nahlášeno Energetickému regulačnímu úřadu jako správní delikt ve smyslu příslušného ustanovení energetického zákona spočívající v porušení zákazu provádět činnosti v ochranných pásmech dle § 46 uvedeného zákona.

Pozn.: Uvedené právní nebo technické normy jsou uvažovány v platném znění.

DISTRIBUCE

PODMÍNKY PRO PROVÁDĚNÍ ČINNOSTÍ V OCHRANNÝCH PÁSMECH NADZEMNÍCH VEDENÍ

Ochranné pásmo nadzemního vedení distribuční soustavy podle § 46 odst. 3 zákona č. 458/2000 Sb., o podmínkách podnikání a o výkonu státní správy v energetických odvětvích a o změně některých zákonů (energetický zákon), je souvislý prostor vymezený svislými rovinami vedenými po obou stranách vedení ve vodorovné vzdálenosti měřené kolmo na vedení, které činí od krajního vodiče vedení na obě jeho strany:

a) u napětí nad 1 kV a do 35 kV včetně
   - pro vodiče bez izolace 7 metrů (resp. 10 metrů u zařízení postaveného do 31. 12. 1994, vyjma lesních průseků, kde rozsah ochranného pásma i do uvedeného data činí 7 metrů),
   - pro vodiče s izolací základní 2 metry,
   - pro závěsná kabelová vedení 1 metr;
b) u napětí nad 35 kV do 110 kV včetně
   - pro vodiče bez izolace 12 metrů (resp. 15 metrů u zařízení postaveného do 31. 12. 1994),
   - pro vodiče s izolací základní 5 metrů;
c) u zařízení sítě pro elektronickou komunikaci 1 metr od krajního vedení.

Poznámka: Nadzemní vedení nízkého napětí (do 1 kV) není chráněno ochranným pásmem. Při činnostech prováděných v jeho blízkosti (práce v blízkosti) je nutné dodržet vzdálenosti dané ČSN EN 50110-1.

V ochranném pásmu nadzemního vedení je podle § 46 odst. 8 a 9 energetického zákona zakázáno:

1. zřizovat bez souhlasu vlastníka těchto zařízení stavby či umisťovat konstrukce a jiná podobná zařízení, jakož i uskladňovat hořlavé a výbušné látky,
2. provádět bez souhlasu vlastníka zemní práce,
3. provádět činnosti, které by mohly ohrozit spolehlivost a bezpečnost provozu těchto zařízení nebo ohrozit život, zdraví či majetek osob,
4. provádět činnosti, které by znemožňovaly nebo podstatně znesnadňovaly přístup k těmto zařízením,
5. vysazovat chmelnice a nechávat růst porosty nad výšku 3 metry.

Pokud stavba nebo stavební činnost zasahuje do ochranného pásma nadzemního vedení, je třeba požádat o písemný souhlas vlastníka nebo provozovatele tohoto zařízení na základě § 46 odst. 8 a 11 energetického zákona.

V ochranných pásmech nadzemních energetických vedení a sítí pro elektronickou komunikaci je třeba dále dodržovat následující podmínky:

1. Při pohybu nebo pracích v blízkosti elektrického vedení se nesmí osoby, předměty, prostředky nemající povahu jeřábu přiblížit k živým částem vodičů vysokého napětí blíže než 2 metry a u vodičů velmi vysokého napětí blíže než 3 metry (dle PNE 330000-6), pokud není větší vzdálenost stanovena v jiném předpisu (např. ČSN ISO 12480-1).
2. Jeřáby a jim podobná zařízení musí být umístěny tak, aby v kterékoli poloze byly všechny jejich části mimo ochranné pásmo vedení, a musí být zamezeno vymrštění lana.
3. Je zakázáno stavět budovy nebo jiné objekty v ochranných pásmech nadzemních vedení vysokého napětí.
4. Je zakázáno, provádět veškeré pozemní práce, při kterých by byla narušena stabilita podpěrných bodů (sloupů nebo stožárů).
5. Je zakázáno upevňovat antény, reklamy, ukazatele apod. pod, přes nebo přímo na stožáry elektrického vedení.
6. Dodavatel prací musí prokazatelně seznámit své pracovníky, jichž se to týká s ČSN EN 50110-1.
7. Pokud není možné dodržet body č. 1 až 4, je možné požádat příslušný provozní útvar provozovatele distribuční soustavy o další řešení (zajištění odborného dohledu pracovníka s elektrotechnickou kvalifikací dle Vyhlášky č. 50/1978 Sb., vypnutí a zajištění zařízení, zaizolování živých částí apod.), pokud nejsou tyto podmínky již součástí jiného vyjádření ke konkrétní stavbě.
8. V případě požadavku na vypnutí zařízení po nezbytnou dobu provádění prací je nutné požádat minimálně 2 měsíce před požadovaným termínem. V případě vedení nízkého napětí je možné též požádat o zaizolování části vedení.
9. Stavba bude situována tak, aby každá její část včetně dočasných zařízení byla vzdálena nejméně 1,5 m od osy nadzemního zařízení pro elektronickou komunikaci.
10. Do vzdálenosti 1,5 metru od osy nadzemního zařízení pro elektronickou komunikaci nebudou používány mechanismy ohrožující provoz zařízení, skladován materiál, zemina, prováděny postřiky nebo jiná činnost, která by mohla ohrozit provoz zařízení nebo jiného zařízení souvisejícího s nadzemní sítí pro elektronickou komunikaci.

Případné nedodržení uvedených podmínek bude řešeno příslušným stavebním úřadem nebo nahlášeno Energetickému regulačnímu úřadu jako správní delikt ve smyslu příslušného ustanovení energetického zákona, spočívající v porušení zákazu provádět činnosti v ochranných pásmech dle § 46 uvedeného zákona.

Pozn.: Uvedené právní nebo technické normy jsou uvažovány v platném znění.

DISTRIBUCE

PODMÍNKY PRO PROVÁDĚNÍ ČINNOSTÍ V OCHRANNÝCH PÁSMECH ELEKTRICKÝCH STANIC

Ochranné pásmo elektrické stanice je stanoveno v § 46 odst. 6 zákona č. 458/2000 Sb., o podmínkách podnikání a o výkonu státní správy v energetických odvětvích a o změně některých zákonů (energetický zákon), a je vymezeno svislými rovinami vedenými ve vodorovné vzdálenosti:

a) u venkovních elektrických stanic a dále stanic s napětím větším než 52 kV v budovách 20 metrů vně od oplocení nebo v případě, že stanice není oplocena, 20 metrů od vnějšího líce obvodového zdiva,
b) u stožárových elektrických stanic a věžových stanic s venkovním přívodem s převodem napětí z úrovně nad 1 kV a menší než 52 kV na úroveň nízkého napětí 7 m od vnější hrany půdorysu stanice ve všech směrech,
c) u kompaktních a zděných el. stanic s převodem napětí z úrovně nad 1 kV a menší než 52 kV na úroveň nízkého napětí 2 metry od vnějšího pláště stanice ve všech směrech,
d) u vestavěných el. stanic 1 metr vně od obestavění.

V ochranném pásmu elektrické stanice je podle § 46 odst. 8 a 10 energetického zákona zakázáno:

1. zřizovat bez souhlasu vlastníka těchto zařízení stavby či umisťovat konstrukce a jiná podobná zařízení, jakož i uskladňovat hořlavé a výbušné látky,
2. provádět bez souhlasu vlastníka zemní práce,
3. provádět činnosti, které by mohly ohrozit spolehlivost a bezpečnost provozu těchto zařízení nebo ohrozit život, zdraví či majetek osob,
4. provádět činnosti, které by znemožňovaly nebo podstatně znesnadňovaly přístup k těmto zařízením.

Pokud stavba nebo stavební činnost zasahuje do ochranného pásma elektrické stanice, je třeba požádat o písemný souhlas vlastníka nebo provozovatele tohoto zařízení na základě § 46 odst. 8 a 11 energetického zákona.

V ochranném pásmu elektrické stanice je dále zakázáno provádět činnosti, které by mohly mít za následek ohrožení bezpečnosti a spolehlivosti provozu stanice nebo zmenšující či podstatně znesnadňující její obsluhu a údržbu a to zejména:

5. provádět výkopové práce ohrožující zaústění podzemních vedení vysokého a nízkého napětí nebo stabilitu stavební části el. stanice (viz podmínky pro činnosti v ochranných pásmech podzemního vedení),
6. skladovat či umisťovat předměty bránící přístupu do elektrické stanice nebo k rozvaděčům vysokého nebo nízkého napětí,
7. umisťovat antény, reklamy, ukazatele apod.,
8. zřizovat oplocení, které by znemožnilo obsluhu el. stanice.

Případné nedodržení uvedených podmínek bude řešeno příslušným stavebním úřadem nebo nahlášeno Energetickému regulačnímu úřadu jako správní delikt ve smyslu příslušného ustanovení energetického zákona spočívající v porušení zákazu provádět činnosti v ochranných pásmech dle § 46 uvedeného zákona.

Pozn.: Uvedené právní nebo technické normy jsou uvažovány v platném znění.

DISTRIBUCE

PODMÍNKY PRO PROVÁDĚNÍ ČINNOSTÍ V OCHRANNÝCH PÁSMECH NEBO BEZPROSTŘEDNÍ BLÍZKOSTI ZAŘÍZENÍ TECHNICKÉ INFRASTRUKTURY

Ochranné pásmo zařízení technické infrastruktury činí 1 metr po obou stranách od potrubí nebo kabelu.

V ochranném pásmu zařízení technické infrastruktury je zakázáno bez souhlasu společnosti ČEZ Distribuce, a. s., provádět činnosti, které by mohly ohrozit vodárenské, plynárenské, kanalizační nebo jiné zařízení technické infrastruktury, jejich spolehlivost a bezpečnost provozu. Při provádění veškerých činností v ochranném pásmu i mimo ně nesmí dojít k poškození těchto zařízení.

V projektech v bezprostřední blízkosti zařízení technické infrastruktury je nutno dodržet vzájemné vzdálenosti inženýrských sítí dle ČSN 73 6005.

Pozn.: Uvedené právní nebo technické normy jsou uvažovány v platném znění.

naše značka
5002264944

vyřizuje
Renáta Korandová

datum
04.12.2020

Woring s.r.o.
Na Roudné 1604/93
30100 Plzeň

Věc:
Karlovy vary, stezka mezi ulicemi F. X. Šaldy a Táborská

K.ú. - p.č.: Bohatice

Stavebník: Statutární město Karlovy Vary , Moskevská 2035/21 , 36001 Karlovy Vary

Účel stanoviska: Povolení stavby - stavební režim (ÚR+SP)

GasNet, s.r.o., jako provozovatel distribuční soustavy (PDS) a technické infrastruktury, zastoupený GasNet Služby, s.r.o., vydává toto stanovisko:

V ZÁJMOVÉM ÚZEMÍ STAVBY SE NACHÁZÍ TATO PLYNÁRENSKÁ ZAŘÍZENÍ A PLYNOVODNÍ PŘÍPOJKY:
- NTL plynovod d110/PE a NTL plynovodní přípojka PE
- neprovozovaný NTL plynovod DN110/PE

Na základě předložené situace byl předán informační zákres.

V ZÁJMOVÉM ÚZEMÍ SE NACHÁZÍ NEPROVOZOVANÝ NTL PLYNOVOD d110/PE.
Plynovod je odstaven od provozované části NTL plynovodní sítě, a proto jej nelze vytýčit dle předepsaného postupu. Při provádění prací ve vyznačeném prostoru požadujeme dbát zvýšené opatrnosti, protože při mechanickém poškození plynovodu je možnost vzniku výbušné směsi. Pracovníci provádějící stavební práce musí být s touto skutečnosti prokazatelně seznámeni. V případě směrové nebo výškové kolize lze provést vyříznutí části tohoto plynovodu.

Pro realizaci stavby stanovujeme tyto podmínky:

- PŘED ZAHÁJENÍM STAVBY BUDE PROVEDENO PŘESNÉ VYTÝČENÍ PLYNÁRENSKÉHO ZAŘÍZENÍ A PLYNOVODNÍCH PŘÍPOJEK (dále jen PZ), viz.odst.3 tohoto stanoviska - poskytnutý zákres je pouze ORIENTAČNÍ.

- Při souběhu, křížení technické IS s PZ a při realizaci stavby požadujeme dodržení ČSN 73 6005, TPG 702 01,TPG 702 04, zákon č.458/2000 Sb., případně další předpisy a ČSN související s uvedenou stavbou.

- Zemní, demoliční, stavební práce v prostoru ochranného pásma PZ budou prováděny ručně a musí být vykonávány tak, aby v žádném případě nenarušily bezpečný provoz PZ.

- Po dobu realizace stavby nebude v ochranném pásmu PZ prováděna deponie zeminy, stavebního materiálu a nebude zde umisťováno zařízení staveniště.

- V ochranném pásmu PZ, které činí 1m na každou stranu od půdorysu, nebudou umísťovány žádné nadzemní stavby.

KOMUNIKACE, ZPEVNĚNÉ PLOCHY:
- Novými zpevněnými plochami a terénními úpravami při realizaci stavby nesmí dojít ke změně stávajícího krytí PZ nebo jen v

11

souladu s ČSN 73 6005. Při realizaci stavby je nutné dodržet minimálmí a maximální doporučené krytí PZ dle ČSN 73 6005, tabulka B.1.
- Zemní práce nesmí být prováděny do větší hloubky než 40 cm nad povrchem PZ.
- V případě odtěžení stávající konstrukce komunikace bude podstatně sníženo krytí stávajícího PZ. Proto je vyloučeno použití těžké mechanizace (zejména válců s trny, zemních fréz atd.) přímo nad potrubím. Při provádění prací je třeba věnovat zvýšenou pozornost a opatrnost u míst s odbočkami, kde navrtávací odbočkový T-kus vyčnívá nad vlastní porubí a mohlo by dojít k jeho odtržení.
- Dopravní značení musí být umístěno tak, aby mezi obrysem potrubí PZ a lícem betonových základů drobného stavebního prvku byla dodržena vzdálenost min. 1 metr.

ODVODNĚNÍ KOMUNIKACE:
- Obrysy kanalizačních šachet, uličních vpustí budou umístěny minimálně 500 mm od obrysu PZ.
- Křížení a souběh kanalizace, drenáže, přípojek uličních vpustí s PZ musí být v souladu s ČSN 73 6005 (Stokové sítě a kanalizační přípojky) + tab. 1 a 2.

VEŘEJNÉ OSVĚTLENÍ:
- Vzdálenost vnější hrany betonového základu stožáru od líce PZ musí být minimálně 500 mm. Hloubku základu stožáru nutno určit tak, aby stabilita stožáru zůstala zachována i při odkrytí sousedního PZ.
- Stavební objekty (pilíře, rozvaděče apod., včetně betonových základů, patek) je nutno umístit tak, aby mezi obrysem potrubí PZ a obrysem stavebního objektu byla dodržena vzdálenost min. 1 metr.
- Pro uložení kabelů VO bude dodržena prostorová norma (ČSN 73 6005).
- Zemnící vodič bude uložen na opačnou stranu než je PZ. V případě nutnosti křížit PZ uzemněním, je nutné toto uzemnění v místě křížení uložit do betonového korýtka vysypaného pískem s přesahem 1 m na každou stranu.

VEGETAČNÍ ÚPRAVY:
- Při odstraňování stromů a keřů nesmí dojít k poškození PZ. Při případném dolování pařezu lze v ochranném pásmu PZ vykonávat zemní práce pouze ručně. Zasahují-li kořeny pod PZ, je třeba je obnažit a přerušit, aby nedošlo k posunu, popř. poškození PZ.
- Při vysazování stromů a okrasných dřevin požadujeme dodržet od stávajícího PZ vzdálenost minimálně 2 m na obě strany.

- Pokud realizace stavby vyvolá výškovou nebo směrovou úpravu trasy PZ, bude toto posuzováno jako přeložka, náklady budou hrazeny investorem stavby.

GasNet Služby,s.r.o. si vyhrazuje právo vydání případných dalších podmínek,pokud by to okolnosti výstavby vyžadovaly.

V rozsahu této stavby souhlasíme s povolením stavby dle zákona 183/2006 Sb. ve znění pozdějších předpisů. Tento souhlas platí pro územní řízení, řízení o územním souhlasu, veřejnoprávní smlouvy pro umístění stavby, zjednodušené územní řízení, ohlášení, stavební řízení, společné územní a stavební řízení, veřejnoprávní smlouvu o provedení stavby nebo oznámení stavebního záměru s certifikátem autorizovaného inspektora.

V zájmovém území se mohou nacházet plynárenská zařízení jiných vlastníků či správců, případně i dlouhodobě nefunkční/ neprovozovaná plynárenská zařízení bez dostupných informací o jejich poloze a vlastnictví.

Plynárenská zařízení a plynovodní přípojky (dále jen PZ) jsou dle ust. § 2925 zákona č. 89/2012 Sb., občanského zákoníku, provozovány jako zařízení zvlášť nebezpečná a z tohoto důvodu jsou chráněna ochranným pásmem dle zákona č.458/2000 Sb. ve znění pozdějších předpisů.

Rozsah ochranného pásma je stanoven v zákoně 458/2000 Sb. ve znění pozdějších předpisů.

Stavební činnosti je možné realizovat pouze při dodržení podmínek stanovených v tomto stanovisku. Nebudou-li tyto podmínky dodrženy, budou stavební činnosti považovány dle § 68 zákona č.458/2000 Sb. ve znění pozdějších předpisů za činnost bez našeho předchozího souhlasu. Při každé změně projektu nebo stavby (zejména trasy navrhovaných inženýrských sítí) je nutné požádat o nové stanovisko k této změně.

Nedodržení podmínek uvedených v tomto stanovisku zakládá odpovědnost stavebníka za vzniklé škody.

Za stavební činnosti se pro účely tohoto stanoviska považují všechny činnosti prováděné v ochranném pásmu PZ (tzn. bezvýkopové technologie a terénní úpravy) a činnosti mimo ochranné pásmo, pokud by takové činnosti mohly ohrozit

bezpečnost a spolehlivost PZ (např. trhací práce, sesuvy půdy, vibrace, apod.).

Případné zřizování staveniště, skladování materiálů, stavebních strojů apod. bude realizováno mimo ochranné pásmo PZ (není-li ve stanovisku uvedeno jinak).

Při použití nákladních vozidel, stavebních strojů a mechanismů požadujeme zabezpečit případný přejezd přes PZ uložením betonových panelů v místě přejezdu PZ.

PŘI REALIZACI STAVBY BUDOU DODRŽENY TYTO PODMÍNKY PRO PROVÁDĚNÍ STAVEBNÍ ČINNOSTI:

(1) Před zahájením stavební činnosti bude provedeno vytyčení trasy a přesné určení uložení PZ. Vytyčení trasy provede příslušná regionální oblast ZDARMA. Formulář a kontakt naleznete na https://www.gasnet.cz/cs/ds-vytyceni-pz/, lze využít QR kód, který je uveden v tomto stanovisku. Při podání žádosti uvede žadatel naši značku (číslo jednací) uvedenou v úvodu tohoto stanoviska a sdělí termín zahájení a ukončení stavby. O provedeném vytyčení trasy bude sepsán protokol. Přesné určení uložení PZ (sondou)je povinen provést stavebník na svůj náklad.
BEZ VYTYČENÍ TRASY A PŘESNÉHO URČENÍ ULOŽENÍ PZ STAVEBNÍKEM NESMÍ BÝT VLASTNÍ STAVEBNÍ ČINNOST ZAHÁJENA. VYTYČENÍ POVAŽUJEME ZA ZAHÁJENÍ STAVEBNÍ ČINNOSTI V OCHRANNÉM A BEZPEČNOSTNÍM PÁSMU PZ. PROTOKOL O VYTYČENÍ MÁ PLATNOST 2 MĚSÍCE.

(2)Stavebník je povinen stavebnímu podnikateli prokazatelně předat kopii tohoto stanoviska. Převzetí kopie stvrdí stavební podnikatel stavebníkovi svým podpisem a zápisem do stavebního deníku. Pracovníci provádějící stavební činnosti budou prokazatelně seznámeni s polohou PZ, rozsahem ochranného pásma a těmito podmínkami.

(3) Bude dodržena mj. ČSN 73 6005, TPG 702 01, TPG 702 04, TPG 700 03, zákon č.458/2000 Sb. ve znění pozdějších předpisů, případně další předpisy související s uvedenou stavbou.

(4) Při provádění stavební činnosti v ochranném pásmu PZ vč. přesného určení uložení PZ je stavebník povinen učinit taková opatření, aby nedošlo k poškození PZ nebo ovlivnění jejich bezpečnosti a spolehlivosti provozu. Nebude použito nevhodného nářadí, zemina bude těžena pouze ručně bez použití pneumatických, elektrických, bateriových a motorových nářadí.

(5) V případě použití bezvýkopových technologií (např. protlaku) bude před zahájením stavební činnosti provedeno úplné obnažení PZ v místě křížení na náklady stavebníka. Technologie musí být navržena tak, aby v místě křížení nebo souběhu s PZ byl dostatečný stranový nebo výškový odstup od PZ, který zajistí nepoškození PZ během prací a to s ohledem na použitou bezvýkopovou technologii a všechny její účinky na okolní terén. V případě, že nemůže být tato podmínka dodržena, nesmí být použita bezvýkopová technologie.

(6) Odkrytá PZ budou v průběhu nebo při přerušení stavební činnosti řádně zabezpečena proti jejich poškození.

(7) Poklopy uzávěrů a ostatních armatur na PZ, vč. hlavních uzávěrů plynu (HUP) na odběrném plynovém zařízení udržovat stále přístupné a funkční po celou dobu trvání stavební činnosti.

(8) Bude zachována hloubka uložení PZ (není-li ve stanovisku uvedeno jinak).

(9) Stavebník je povinen neprodleně oznámit každé i sebemenší poškození PZ (vč. drobných vrypů do PE potrubí, poškození izolace, signalizačního vodiče, výstražné fólie, markeru atd.) na telefon 1239.

(10) Před provedením zásypu výkopu a v průběhu stavby bude provedena kontrola dodržení podmínek stanovených pro stavební činnosti v ochranném pásmu PZ. Povinnost kontroly se vztahuje i na PZ, která nebyla odhalena. Kontrolu provede příslušná regionální oblast (formulář a kontakt naleznete na https://www.gasnet.cz/cs/ds-vytyceni-pz/, lze využít QR kód, který je uveden v tomto stanovisku). Při žádosti uvede žadatel naši značku (číslo jednací) uvedenou v úvodu tohoto stanoviska. Kontrolu je třeba objednat min. 5 dnů předem.
Předmětem kontroly je také ověření dodržení stanovené odstupové vzdálenosti staveb, které byly povoleny v ochranném a bezpečnostním pásmu PZ.

(11) O provedené kontrole bude sepsán protokol. Bez provedené kontroly nesmí být PZ zasypána. Stavebník je povinen na základě výzvy provozovatele PZ, nebo jeho zástupce doložit průkaznou dokumentaci o nepoškození PZ během výstavby nebo provést na své náklady kontrolní sondy v místě styku stavby s PZ.

(12) PZ budou po kontrole řádně podsypána a obsypána těženým pískem, bude provedeno zhutnění a bude osazena výstražná fólie žluté barvy, vše v souladu s TPG 702 01, TPG 702 04.

(13) Neprodleně po skončení stavební činnosti budou řádně osazeny všechny poklopy a nadzemní prvky PZ.

(14) Pokud stavebník nedodrží podmínky stanovené tímto stanoviskem bude činnost stavebníka vyhodnocena provozovatelem PZ jako narušení ochranného nebo bezpečnostního pásma PZ a budou z toho vyvozeny příslušné důsledky.

Platí pouze pro území vyznačené v příloze tohoto stanoviska a to 24 měsíců ode dne jeho vydání.

V případě dotčení pozemku v majetku společnosti GasNet, s.r.o. je třeba dále projednat smluvní vztah k tomuto pozemku. Kontakt na projednání naleznete na adrese www.gasnet.cz/cs/kontaktni-system/, činnost Smluvní vztahy - pozemky a budovy plynárenských zařízení.

Za správnost a úplnost dokumentace předložené s žádostí včetně jejího souladu s platnými předpisy plně zodpovídá její zpracovatel. Stanovisko nenahrazuje případná další stanoviska k jiným částem stavby.

V případě další korespondence nebo jednání (např. změna stavby) uvádějte naši značku - 5002264944 a datum tohoto stanoviska. Kontakty jsou k dispozici na https://www.gasnet.cz/cs/kontaktni-system/.

Zažádejte o vytyčení

GasNet, s.r.o.
zastoupená společností GasNet Služby, s.r.o., IČ 279 35 311
Renáta Korandová
Technik externích požadavků-Čechy
Oddělení zpracování ext. požadavků-Čechy
+420377097732
renata.korandova@gasnet.cz

Přílohy: Orientační zákres plynárenského zařízení, Detailní zákres plynárenského zařízení, Ověřená příloha žadatele

Příloha: Orientační zákres plynárenského zařízení. Tato příloha je nedílnou součástí stanoviska č. 5002264944 ze dne 04.12.2020.

Provozovatel DS: GasNet, s.r.o.; Stavebník: Statutární město Karlovy Vary , Moskevská 2035/21 , 36001 Karlovy Vary. K.ú.: Bohatice.

Příloha: Detailní zákres plynárenského zařízení. Tato příloha je nedílnou součástí stanoviska č. 5002264944 ze dne 04.12.2020.

Provozovatel DS: GasNet, s.r.o.; Stavebník: Statutární město Karlovy Vary , Moskevská 2035/21 , 36001 Karlovy Vary. K.ú.: Bohatice.

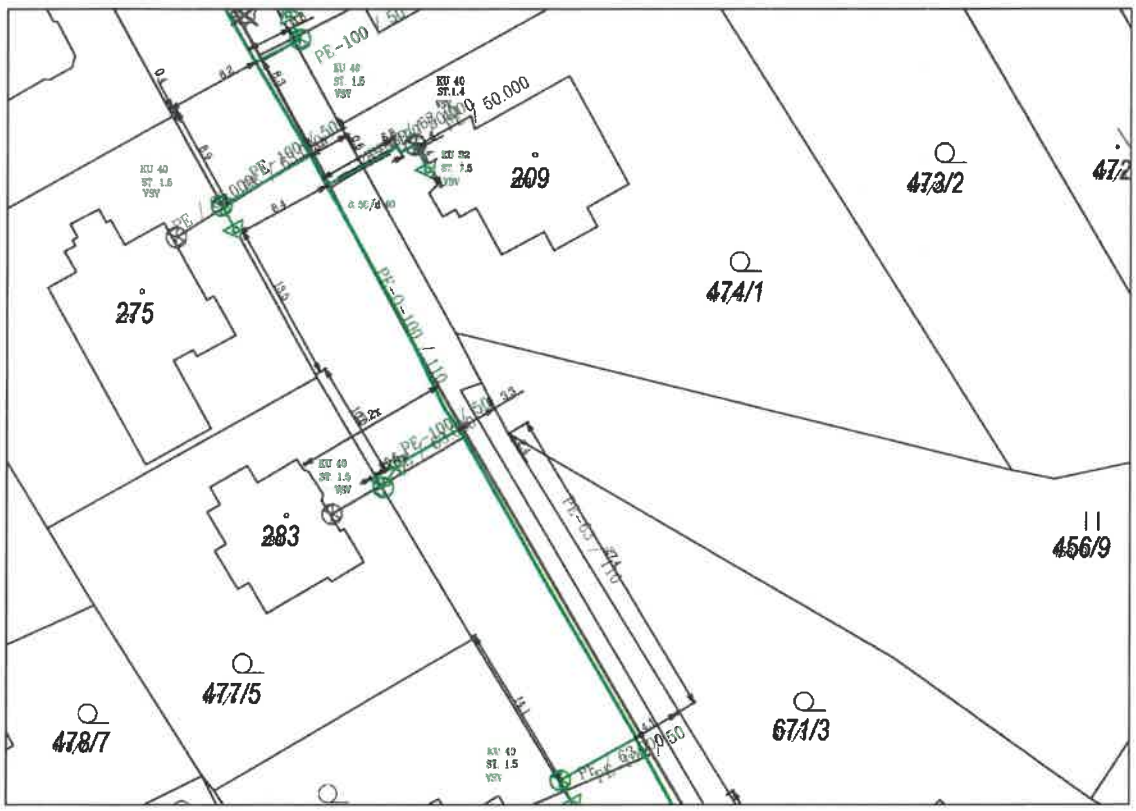

Legenda:

	linie plynovodu
	NTL
	STL
	VTL
	VVTL
	nefunkční
	plánovaná stavba před realizací
	ve výstavbě, neuvedeno do provozu
	regulační stanice
	ochranné zařízení
	kabel
	elektropřípojka
	kabel protikorozní ochrany
	anodové uzemnění
	stanice katodové ochrany
	pásmo vlivu anodového uzemnění SKAO
	neplynovodní zařízení (linie/ bod)

Příloha: Ověřená příloha žadatele. Tato příloha je nedílnou součástí stanoviska č. 5002264944 ze dne 04.12.2020.

Provozovatel DS: GasNet, s.r.o.; Stavebník: Statutární město Karlovy Vary , Moskevská 2035/21 , 36001 Karlovy Vary. K.ú.: Bohatice.

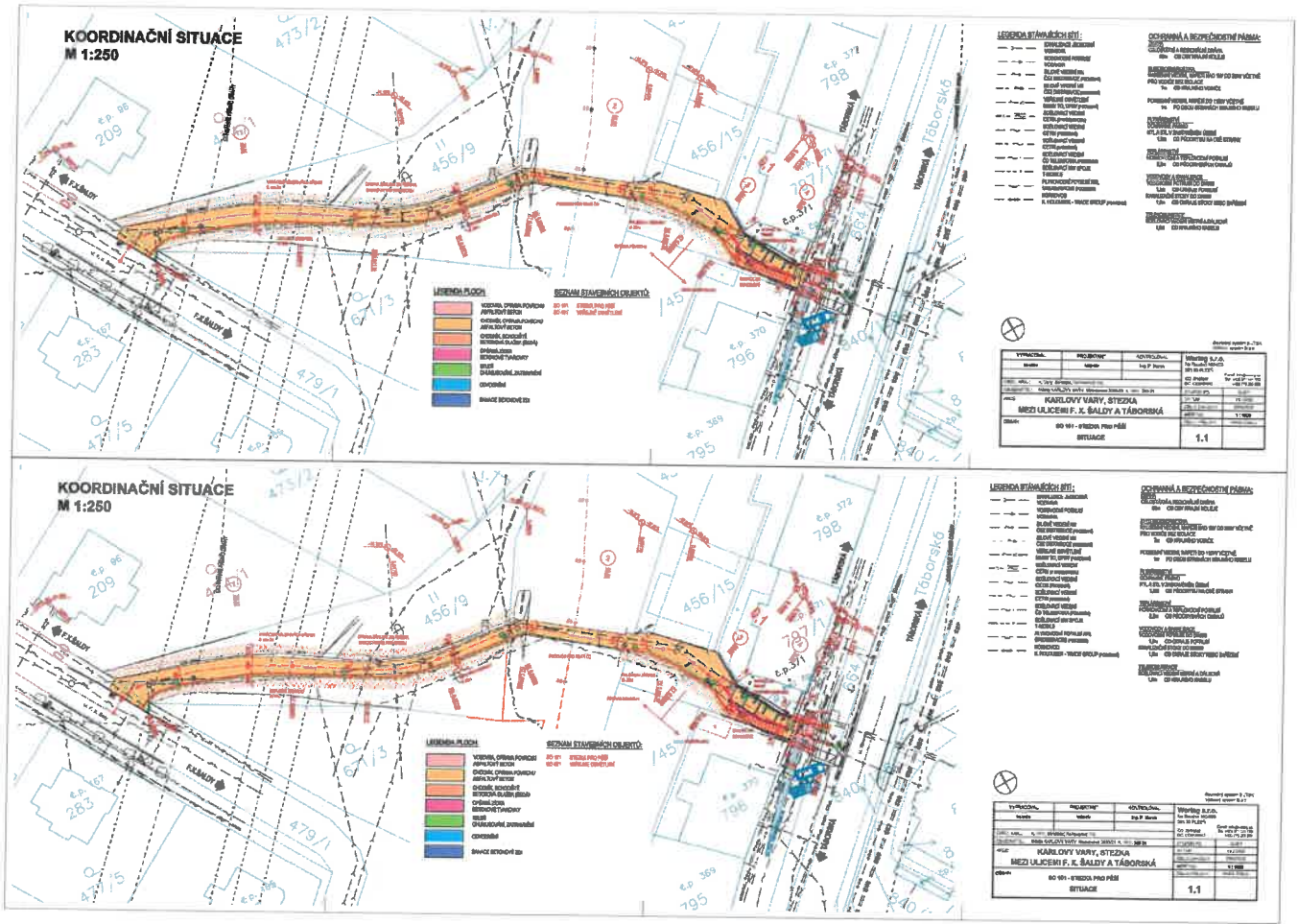

váš dopis:
ze dne:

vyřizuje: Jan Buberle
referent vodorozvoje
telefon: 359 010 214
e-mail: jbuberle@vodakva.cz

číslo jednací: 00605/220/21/JB-18

Woring s.r.o.
p. Lenka Bláhová
Na Roudné 93
301 00 Plzeň

v Karlových Varech dne 21.01.2021

Věc: Karlovy Vary – stezka mezi ulicemi F. X. Šaldy a Táborská
Vyjádření k projektové dokumentaci DUSP

K předložené projektové dokumentaci na shora uvedenou akci dáváme toto vyjádření:

1. Stavební práce budou v dostatečném předstihu (min. 2měsíce předem) nahlášeny na provoz vodovodů (p.Pištej, tel: 602178384, e-mail: mpistej@vodakva.cz) a kanalizací (p.Dietl, tel.: 602 835 474, e-mail: rdietl@vodakva.cz).
2. Stávající vodovodní a kanalizační zařízení bude před zahájením stavebních prací vytyčeno pracovníky příslušných provozů (viz. zákres sítí)
   Rovněž před záhozem našich (stavbou případně odkrytých) sítí budou přizváni pracovníci našich provozů.
3. Obrubníky apod. stavební prvky musí být situovány mimo ovládací prvky na vodovodu.
4. Při realizaci stavby nesmí dojít k výrazným změnám v krytí stávajícího vodovodního a kanalizačního potrubí.
5. Souběhy a křížení veřejného osvětlení s naším zařízením budou v souladu s ČSN 73 6005 Prostorové uspořádání sítí technického vybavení.
   Křížení našeho zařízení požadujeme pod min. úhlem 45° !
6. **Případné kolize s naším zařízením budou projednány na místě se zástupci výše uvedených provozů.**
7. Požadujeme (zejména při umísťování sloupů V.O., dopravního značení, stavebních konstrukcí apod.) respektovat ochranné pásmo vodovodu a kanalizace, které je min. 1,5 m od líce potrubí na obě strany (u potrubí do prům. 500 mm) a min. 2,5 m od líce potrubí na obě strany (u potrubí nad prům. 500 mm). U potrubí o průměru nad 200 mm včetně, jejichž dno je uloženo v hloubce větší než 2,5 m pod upraveným povrchem, se vzdálenosti od vnějšího líce zvyšují o 1,0 m.
8. **Při zohlednění výše uvedeného souhlasíme s vydáním územního rozhodnutí / stavebního povolení a s realizací stavby.**

Předmět projektu:
Stavba se nachází v zastavěném území obce Karlovy Vary, v městské části Bohatice, katastrálním území Bohatice. Týká se stávající stezky pro pěší mezi ulicemi F. X. Šaldy a Táborská s podchodem železniční trati.
V principu se jedná o změnu dokončené stavby stávající místní komunikace, stezky pro pěší.
Předmětem stavby je rekonstrukce a stavební úpravy stezky spočívající ve vyrovnání nerovností, vysprávce výtluků, položení nového povrchu a doplnění jednostranného zábradlí. Ve spodní části stezky pod viaduktem je navržena stavební úprava schodiště a rampy. Je navrženo jejich prohození, kdy v novém stavu je schodiště vpravo podél stávající zdi (ve směru pracovního staničení), a rampa je vedena vlevo podél garáže a vzájemně jsou odděleny palisádou.
V rámci stavby je navržena rekonstrukce a stavební úpravy související se zlepšením užitných vlastností stezky (nový povrch, zábradlí) a přehlednosti a tím snížení rizika vzniku konfliktních situací a zvýšení bezpečnosti provozu.
Celková délka úpravy je přibližně 122 m.
Odvodnění je zajištěno výsledným sklonem stezky k jejím okrajům do kanalizace v Táborské ulici dle stávajícího stavu.
Částečně je navržena oprava povrchu s vysprávkou podkladních vrstev a částečně je navržena nová konstrukce stezky s povrchem z asfaltového betonu, resp. z betonové dlažby (schodiště)

Šířkové uspořádání stezky respektuje stávající stav a vzhledem ke konfiguraci okolního terénu a okolní zástavbě se nemění.
Šířka je proměnná dle stávajícího stavu:
úsek nad viaduktem km 0,000 – 0,065 cca 2,1 – 2,8 m
podchod km 0,065 – 0,085 cca 2,40 m
pod viaduktem km 0,085 – 0,104 cca 1,5 – 5,0 m
rampa a schodiště rampa 1,5 – 2,9 m schodiště 1,5 m

12

www.vodakva.cz

Rekonstrukce povrchu „A" - stezka
ACO 8 50/70 40 mm asfaltový beton ČSN EN 13108-1
PS-CP 0,50 kg/m2 spojovací postřik modif. asfaltovou emulzí. ČSN EN 13808
CELKEM 40 mm

Celá konstrukce „B" – stezka, rampa, vysazená plocha
V úseku úpravy rampy je navržena nová konstrukce zpevnění s povrchem z asfaltového betonu
ACO 8 50/70 40 mm asfaltový beton ČSN EN 13108-1
R-mat 50 mm recyklovaná asfaltová směs TP 111
ŠDB 150 mm štěrkodrť ČSN EN 13285
CELKEM 240 mm

Schodiště „C"
Konstrukce schodiště je navržena s povrchem z betonové dlažby dle TP 170, katalog vozovek, pro třídu dopravního zatížení CH, katalogový list D2-D-1.
DL 60 mm betonová dlažba ČSN 736131
L 30 mm lože z kameniva ČSN 736131
ŠDB 150 mm štěrkodrť ČSN 736126-1
CELKEM 650 mm

Výměna povrchu „D" – Táborská ul.
Ve vyústění do Táborské ulice je navržena lokální oprava povrchu. Důvodem je vyrovnání příčného sklonu a zvýraznění vyústění stezky.
ACO 11 50/70 50 mm asfaltový beton probarvený ČSN EN 13108-1
PS-CP 0,30 kg/m2 spojovací postřik modif. asfaltovou emulzí. ČSN EN 13808
CELKEM 50 mm
Pro zvýraznění vyústění je požadován asfalt probarvený červenou barvou.
Před pokládkou obrusné vrstvy je požadována výsprava výtluků směsí ACO 11 50/70 (ČSN EN 13108-1).

Veřejné osvětlení:
Nová světelná místa jsou osazena v souladu s výpočtem osvětlení. Jsou složena ze žárově zinkových bezpaticových kuželových stožárů STK 60/50/3K14 (např. FOR ELV, s.r.o.), výšky 5 m, stožárové rozvodnice 7201/S-Cu, 1x 6 A a svítidlem Schréder TECEO S/8LED/350mA/5102/WW 730/ 10W.
Napojení svítidel ze stožárové rozvodnice je provedeno kabelem CYKY 3Cx1,5. Vzdálenost mezi jednotlivými stožáry je přibližně cca 25-30 m. Výška svítidel je 5 m. Rozmístění nových světelných míst je provedeno s ohledem na stávající stromy a ostatní zeleň tak, aby bylo zároveň osvětlení rovnoměrné a dostatečné. Jedná se o kompletní výměnu osvětlení. Napojení na stávající rozvod vo je navržen napojením nového kabelu pomocí kabelové spojky Cu/Al na stávající kabel vo, vedený z ulice F. X. Šaldy. Rozvod veřejného osvětlení je navržen kabelem CYKY 4Bx10 uloženým v celé trase v trubce HDPE 40 šedé barvy s nápisem VO. V celé délce nové trasy vo je v souběhu uložena jedna rezervní trubka Kabuflex R 50 40/40 pro případné budoucí městské rozvody apod. Kabelová trasa je vedena v travnatém pásu podél stezky, popřípadě přímo v konstrukci stezky.

Vegetační úpravy:
Vegetační úpravy nejsou navrhovány

Odvodnění komunikace:
V zájmovém území se realizací stavby princip odvodnění nemění. Stezka je odvodněna podélným a příčným spádem, kdy dešťové vody tečou do Táborské ulice. V celé délce stezky nejsou žádné vpusti, s ohledem na hluboký zářez není možné vyvedení do okolního terénu. Není navržena žádná změna, ani doplnění vpusti. Pro převedení dešťové vody ze stezky a z horní části vozovky Táborské ulice je napříč vozovkou navržen odvodňovací liniový žlab šířky 200 mm. Žlab je požadováno osadit dle pokynů výrobce. Vyústění žlabu je navrženo do násypového svahu do volného terénu dle stávajícího stavu. Pod vyústěním žlabu je navrženo zřízení vsakovací jámy 500 x 500 x 500 mm vyplněného štěrkem jednozrnné frakce 63.

Vodárny a kanalizace Karlovy Vary, a.s.
Studentská 328/64
Technický útvar
360 07 Karlovy Vary - Doubí

Ing. Tomáš Stehlík
vedoucí technického útvaru

Co: vlastní, PS 02, PS 09

Vodárny a kanalizace Karlovy Vary, a. s. • www.vodakva.cz • e-mail: info@vodakva.cz • telefon: 359 010 111 • fax: 353 332 211
Studentská 328/64 • 360 07 Karlovy Vary • běžný účet: 1608 341 / 0100 • účet pro vodné a stočné: 20 001 - 1608 341 / 0100
IČ: 49789228 • DIČ: CZ49789228 • společnost je zapsána od 1. 1. 1994 v obchodním rejstříku u Krajského soudu Plzeň, oddíl B, vložka 375

PRO SPOLEČNÉ ZÁŽITKY

Woring s.r.o.
Lenka Bláhová
Na Roudné 1604/93
30100 Plzeň

Vyřizuje: Dundáček Petr
E-mail: petr.dundacek@t-mobile.cz

Naše značka: **E49798/20**

V Praze dne: **23.11.2020**

Vyjádření a stanovení podmínek pro udělení souhlasu s umístěním stavby v ochranném pásmu sítě technické infrastruktury (TI) společnosti T-Mobile Czech Republic a.s.

Vydané podle § 101 ZÁKONA Č. 127/2005 Sb., o elektronických komunikacích a o změně některých souvisejících zákonů (zákon o elektronických komunikacích – dále jen ZEK), ve znění pozdějších předpisů a §161 zákona č. 183/2006 Sb., o územním plánování a stavebním řádu (stavební zákon) či dle dalších příslušných právních předpisů

Věc: **Karlovy vary, stezka mezi ulicemi F. X. Šaldy a Táborská**
Stupeň: Sloučené územní a stavební řízení

Na základě předložených projektových podkladů dáváme **souhlasné stanovisko k vydání Územního souhlasu / rozhodnutí (Stavebního povolení)** a následně **souhlas s realizací stavby**.

Dle předložených dokladů nedojde ke kolizi s technickou infrastrukturou společnosti **T-Mobile Czech Republic a.s.**

Toto stanovisko má platnost 1 rok.
Vydané stanovisko nelze prodloužit. Po uplynutí platnosti zadejte žádost o nové stanovisko.

T-Mobile
T-Mobile Czech Republic a.s.
Tomíčkova 2144/1
148 00 Praha 4
IČ 649 49 681, DIČ CZ64949681

.....
Ochrana sítí
Technologický úsek

V případě doplňujících dotazů vždy uvádějte v „Předmětu" e-mailu číslo jednací.

Příloha č. 1

Rekapitulace žádosti o vyjádření k existenci sítě elektronických komunikací

Číslo žádosti:	**E49798/20**
Název stavby /akce:	**Karlovy vary, stezka mezi ulicemi F. X. Šaldy a Táborská**
Datum podání žádosti:	**23.11.2020**
Důvod žádosti:	**Sloučené územní a stavební řízení**
Popis jiného důvodu žádosti:	
Poznámka:	

Žadatel

Firma / organizace:	**Woring s.r.o.**
IČ	**29159342**
DIČ	
Kontaktní osoba:	**Lenka Bláhová**
Adresa:	**Na Roudné 1604/93**
Město / obec:	**Plzeň**
PSČ:	**30100**
Stát:	
E-mail:	**blahova@woring.cz**
Telefonní číslo:	**734256048**

Stavebník

Firma / organizace:	**Statutární město Karlovy Vary**
Kontaktní osoba:	**Ing. Andrea Pfeffer Ferklová**
Adresa:	**Moskevská 2035/21**
Město / obec:	**Karlovy Vary**
PSČ:	**36001**
Stát:	
E-mail:	**posta@mmkv.cz**
Telefonní číslo:	**353 151 400**

Stavba

Výška nad terénem (metry):	**1 m**
Projektant:	**Woring s.r.o.**
Druh stavby:	**Dopravní infrastruktrura - komunikace, chodníky, cyklostezky apod**
Hodnota projektu:	**0 mil. Kč**
Měsíc zahájení stavby:	**03/2021**
Měsíc ukončení stavby:	**09/2021**

Odeslání stanoviska

E-mail:	**blahova@woring.cz**

Příloha č. 2

Situační plánek

Zájmová oblast (zájmové oblasti) zadaná žadatelem

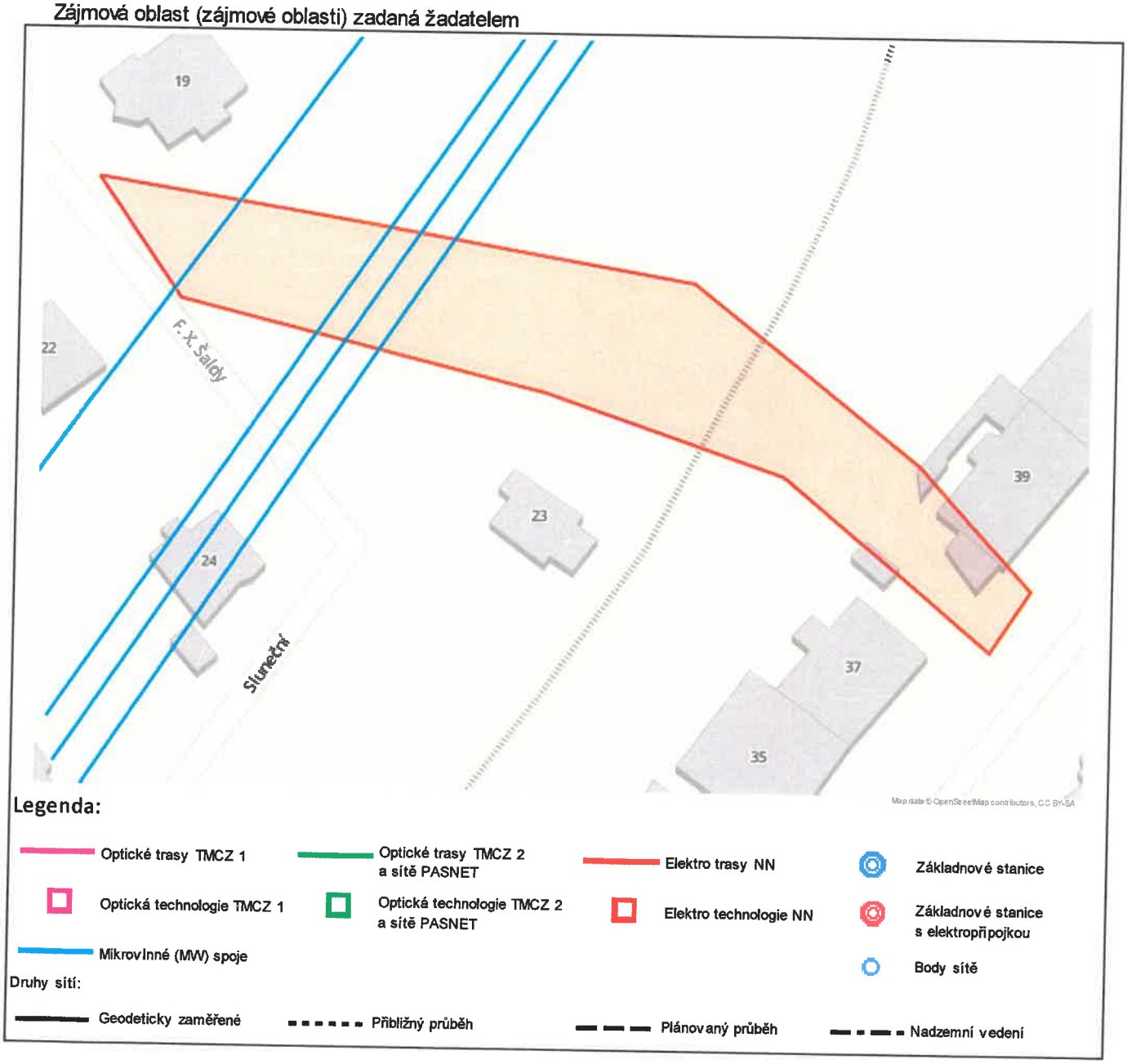

Geometrie zájmové oblasti (zájmových oblastí) žádosti ve formátu WKT a souřadnicovém systému S-JTSK. Zkopírováním textu lze geometrii zobrazit v jakémkoli softwaru podporujícím formát WKT.

POLYGON((-849342.878426585 -1010250.2005901,-849335.007459024 -1010266.51927542,-849291.768087797 -1010284.58808318,-849264.222367367 -1010299.00645293,-849241.872554862 -1010324.19181242,-849235.762958576 -1010317.43362474,-849247.353854499 -1010300.1382413,-849261.253099456 -1010285.18122287,-849271.851493832 -1010273.83923693,-849310.835747573 -1010260.69633737,-849342.878426585 -1010250.2005901))

ČD-TELEMATIKA

Woring s.r.o.
Lenka Bláhová
Na Roudné 93
301 00 Plzeň

Číslo jednací	1202021720	**Vyřizuje**	Petr Pitoňák
Datum	4.12.2020	**telefon**	+420 724 213 325
		e-mail	Petr.Pitonak@cdt.cz

Věc: **Souhrnné stanovisko k existenci komunikačního vedení a zařízení ve správě ČD - Telematika a.s. ke sloučenému územnímu a stavebnímu řízení.**

Název stavby: **Karlovy vary, stezka mezi ulicemi F. X. Šaldy a Táborská**

Při realizaci výše uvedené stavby **DOJDE** ke styku se sítí elektronických komunikací, která je chráněna ochranným pásmem dle §102 zák. č. 127/2005 Sb., o elektronických komunikacích.
Toto vyjádření platí pouze pro dokumentaci ověřenou společností ČD - Telematika a.s. a pro rozsah prací na ní vyznačených.
Vyjádření je platné pouze pro zájmové území vyznačené žadatelem včetně důvodu stanoveného žadatelem.

Vyjádření pozbývá platnosti dne 4.12.2022

Dotčená zařízení:
Tk+Dok K.V.dolní-K.V. horní (SŽ)
Dok K.V. Sluneční-K.V. horní (čdt)

Všeobecné podmínky ochrany:
Toto vyjádření neopravňuje žadatele provádět jakoukoliv činnost nebo ochranu na síti elektronických komunikací.
Dotčenou síť elektronických komunikací je žadatel povinen nechat u ČD - Telematika a.s. vytyčit.
Vytyčení sítě elektronických komunikací bude provedeno na základě písemné objednávky zaslané nejméně 14 dnů před požadovaným termínem vytyčení. Na objednávce ve dvojím vyhotovení musí být uvedeno jednací číslo vyjádření a datum vydání vyjádření. V případě, že žadatelem je právnická osoba, musí být na objednávce uvedeno navíc IČO, DIČ a bankovní spojení objednatele.
Termín, způsob a formu vytyčení je nutné řešit individuálně s kontaktní osobou (kontakty na adrese www.cdt.cz/vytyceni) po telefonické dohodě, a to nejlépe 7 dnů před požadovaným termínem vytyčení. Je-li vytyčení požadováno do tří dnů od data vaší žádosti na vytyčení, bude do celkové částky za vytyčení připočten expresní příplatek ve výši 30% z celkové částky.
Žadatel nese veškeré náklady na provedení vytyčení, a to včetně případných prací geodetické kanceláře, pokud to situace vyžaduje.
Po vytyčení je žadatel povinen předložit k odsouhlasení vystavovateli tohoto vyjádření další stupeň dokumentace,

ve kterém budou zakresleny sítě elektronických komunikací podle skutečnosti, popsány rozsah a způsob provedení činností a zajištění ochrany dotčené sítě elektronických komunikací. V případě, že projekční či realizační práce související se stavbou budou prováděny na pozemcích dráhy či v jejím ochranném pásmu anebo na síti elektronických komunikací v majetku Správy železnic, musí tyto práce provádět organizace, která má příslušné odborné oprávnění k práci na železničním telekomunikačním zařízení udělené Správou železnic.
Případné rozpory nebo výjimky z jednotlivých ustanovení řeší Správa železnic, Technická ústředna dopravní cesty se sídlem Praha 9 - Libeň, Malletova 10/2363.
Nedodržení těchto podmínek je hrubým porušením právní povinnosti podle zákona 127/2005 Sb., o elektronických komunikacích a zákona 266/1994 Sb., o drahách.

Specifické podmínky Správy železnic:
Stavební objekty a provozní soubory zpracované do stupně dokumentace pro územní řízení týkající se sítě elektronických komunikací v majetku Správy železnic musí být v dalším stupni projektové dokumentace zpracovány v rozsahu daném vyhláškou č.146/2008Sb. a upřesněnou směrnicí Správy železnic 11/2006.
Činnosti na majetku Správy železnic uvedené již ve stupni dokumentace pro územní řízení musí být v souladu s technickými kvalitativními podmínkami staveb státních drah.
V případě prodeje, pronájmu drážního pozemku, objektu, je žadatel povinen požádat o vyjádření Správu železnic, Technickou ústřednu dopravní cesty se sídlem Praha 9 - Libeň, Malletova 10/2363. Přílohou podané žádosti musí být toto vyjádření, a to včetně všech příloh.

Specifické podmínky ČD - Telematika a.s.:
Společnost ČD - Telematika a.s. považuje veškeré činnosti spojené s přeložkou, překládkou či manipulací s dotčenou sítí elektronických komunikací v majetku ČD - Telematika a.s. za nezadatelné.

Počet příloh: 5

ČD - Telematika a.s.
Pernerova 2819/2a
130 00 Praha 3

SPRÁVA ŽELEZNIC

Všeobecné podmínky pro činnosti na kabelech (a v jejich blízkosti) v majetku Správy železnic, státní organizace (ve správě Centra telematiky a diagnostiky)

Schváleno CTD č.j.: 2681/2020-SŽ–CTD-DE ze dne: 06.04.2020

ČD - Telematika a.s. jako organizace udržující je na základě smluvního vztahu odpovědna za zajištění provozu, dohledu, servisu a údržby na zařízení telekomunikační infrastruktury Správy železnic, státní organizace ve správě Centra telematiky a diagnostiky (dále jen CTD).

Stavebník pracující v blízkosti kabelového vedení, nebo manipulující s kabelovým vedením ve správě CTD, je povinen učinit veškerá potřebná opatření tak, aby nedošlo k poškození nebo zhoršení kvality sítě elektronických komunikací a zařízení stavebními pracemi, zejména tím, že zajistí:

- aby projektová dokumentace byla zpracovaná dle platné legislativy. V polohopisných výkresech dokumentace je nutno uvádět železniční kilometry (jestliže se jedná o ochranné pásmo dráhy),
- aby činnosti na majetku ve správě CTD uvedené již ve stupni dokumentace pro územní řízení byly v souladu s technickými kvalitativními podmínkami staveb státních drah, (do projektové dokumentace pro územní řízení je nutno zakreslit sítě elektronických komunikací ve správě CTD),
- písemné vyrozumění organizaci udržující o zahájení prací, a to nejméně 15 dnů předem,
- aby před zahájením zemních prací bylo pracovníky ČD – Telematika a.s. *(kontakty naleznete na **www.cdt.cz**, sekce **O nás – Informace pro stavebníky - Vytýčení trasy telekomunikačního vedení, kontrola na stavbě**)* provedeno vytýčení polohy podzemní sítě elektronických komunikací a zařízení přímo ve staveništi (trase),
- prokazatelné seznámení pracovníků, kteří budou provádět práce, s polohou vedení (zařízení),
- upozornění organizace provádějící zemní práce na možnou odchylku uloženého vedení (zařízení) od polohy vyznačené ve výkresové dokumentaci,
- upozornění pracovníků, aby dbali při pracích v těchto místech největší opatrnosti a nepoužívali zde nevhodné nářadí, a také ve vzdálenosti nejméně 1,5m po každé straně vyznačené trasy vedení (zařízení) používali pouze ruční kopání,
- řádné zabezpečení odkryté podzemní sítě elektronických komunikací (zařízení) proti poškození, zcizení a řádné zajištění výkopů případně včetně osvětlení,
- odpovídající ochranu kabelů a ochranu kabelové trasy dle platných norem, pokud bude trasa kabelů pojížděna vozidly nebo stavební mechanizací,
- ochranu kabelů v místech, kde kabel vystupuje ze země (vstupy do budov, rozvaděčů, na sloupy, trasy kabelu na mostech a propustech, apod.) a také kabelových vedení a závěrů v objektech,
- odpovídající ochranu příslušenství kabelových tras (ochranné a označující prvky, tzn. žlaby, chráničky, HDPE trubky, kabelové označníky, markery, ...),
- aby organizace provádějící zemní práce zhutnila zeminu pod kabelem před jeho zakrytím po vrstvách (záhozem) a vyzvala ČD - Telematiku a.s. *(kontakty naleznete na **www.cdt.cz**, sekce **O nás – Informace pro stavebníky - Vytýčení trasy telekomunikačního vedení, kontrola na stavbě**)* k provedení kontroly před zakrytím kabelu, zda není vedení (zařízení) viditelně poškozeno a zda byly dodrženy příslušné normy a stanovené podmínky,
- aby nad kabelovou trasou a v jejím ochranném pásmu byl dodržován zákaz skládek, deponií materiálu, vysazování trvalých porostů a budování zařízení, která by znemožnila přístup ke kabelům. Bez souhlasu správce nesnižovat, ani nezvyšovat vrstvu zeminy nad kabelovou trasou,
- aby při křížení, příp. souběžích podzemní sítě elektronických komunikací byla dodržena ČSN 73 6005 „Prostorové uspořádání sítí technického vybavení",
- aby při provádění zemních prací byla dodržena ČSN 33 2160 „Předpisy pro ochranu sdělovacích vedení a zařízení před nebezpečnými vlivy trojfázových vedení VN,VVN a ZVV a ČSN 33 2000-5-54-ed.3 „Uzemnění a ochranné vodiče",
- neprodlené ohlášení každého poškození podzemní sítě elektronických komunikací a zařízení organizaci ČD - Telematika a.s. (telefonicky HELP DESK: +420 972 110 000),
- ohlášení ukončení stavby organizaci udržující, včetně správce a jeho pozvání ke kolaudačnímu řízení,
- aby při provádění prací byly respektovány podmínky vyplývající ze zákona o elektronických komunikacích č.127/2005 Sb., zákona o drahách č.266/1994 Sb. a stavebního zákona č.183/2006 Sb., včetně platných prováděcích vyhlášek.,
- provedení prací (včetně projektování) na síti elektronických komunikací (zařízení) organizací, jejíž pracovníci provádějící práce mají platné příslušné odborné oprávnění k práci na železničním telekomunikačním zařízení, dle zákona o drahách č.266/1994Sb., „Podmínky odborné způsobilosti" výše uvedeného zákona a vyhl.č.101/1995 Sb., a příslušných výnosů Správy železnic, státní organizace (zejména Předpisem Zam 1). Toto (časově omezené) oprávnění lze získat složením příslušné odborné zkoušky u ředitelství Správy železnic, státní organizace,
- uzavření „Smlouvy o vynucené překládce podzemního komunikačního vedení" se správcem kabelu (Správa železnic, státní organizace, Centrum telematiky a diagnostiky, Malletova 10/2363, 190 00 Praha 9 – Libeň) v případě, kdy je telekomunikační vedení (zařízení) položeno nebo jeho poloha změněna mimo pozemky Správy železnic, státní organizace,
- ověření výškového umístění vedení (zařízení) ručně kopanými sondami vhledem k tomu, že správce neodpovídá za změny provedené bez jeho vědomí nad trasou vedení (zařízení).

Nedodržení těchto podmínek je hrubým porušením právní povinnosti podle zákona 127/2005 Sb., O elektronických komunikacích, zákona 266/1994 Sb., Zákon o drahách.

Případné rozpory nebo výjimky z jednotlivých ustanovení řeší správce, kterým je: Správa železnic, státní organizace, Centrum telematiky a diagnostiky se sídlem Praha 9 - Libeň, Malletova 10/2363.

ČD-TELEMATIKA

Příloha k vyjádření číslo jednací: 1202021720
Situace: 1/1
Podkladová data (c) ČUZK

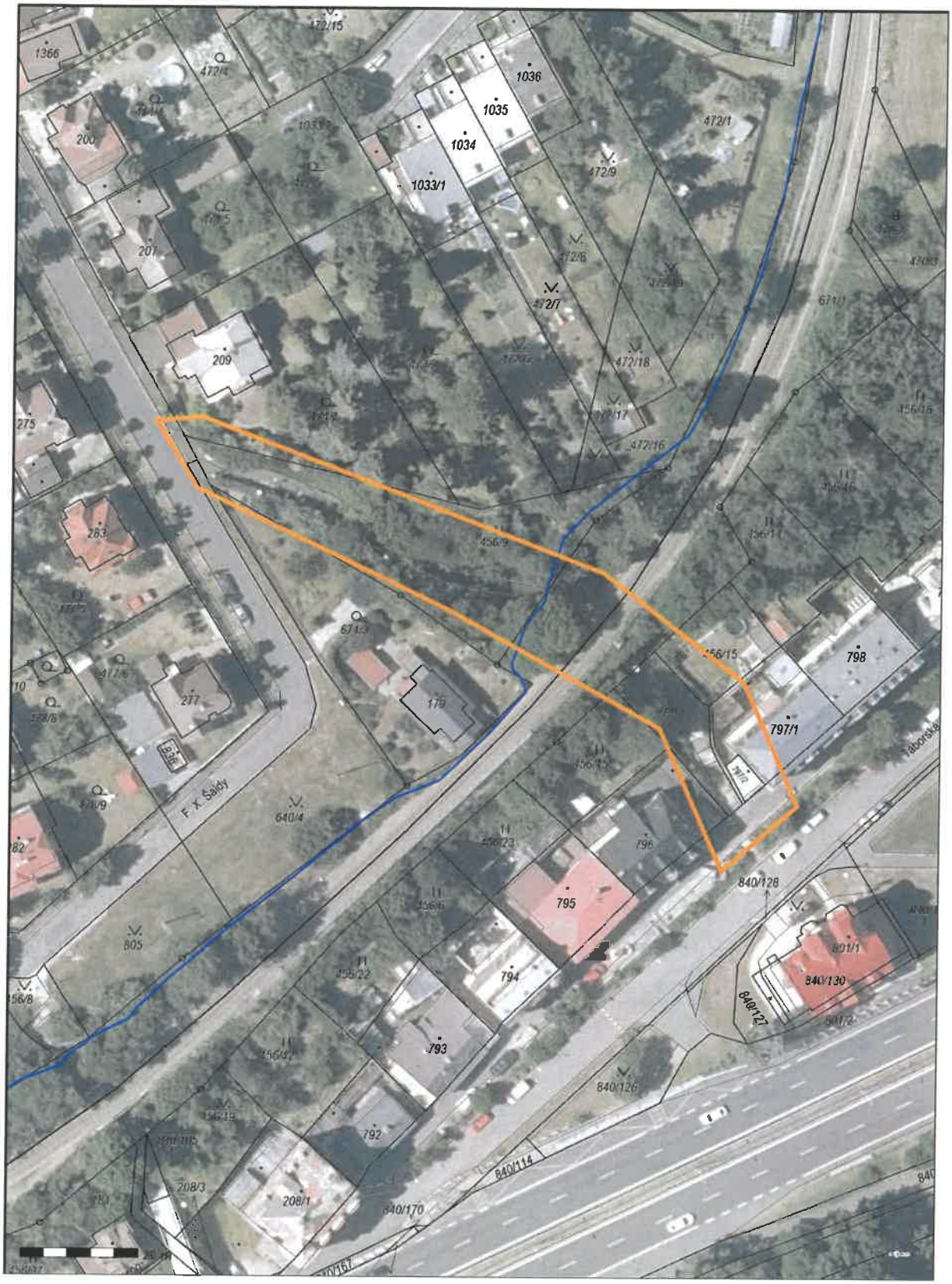

www.cdt.cz

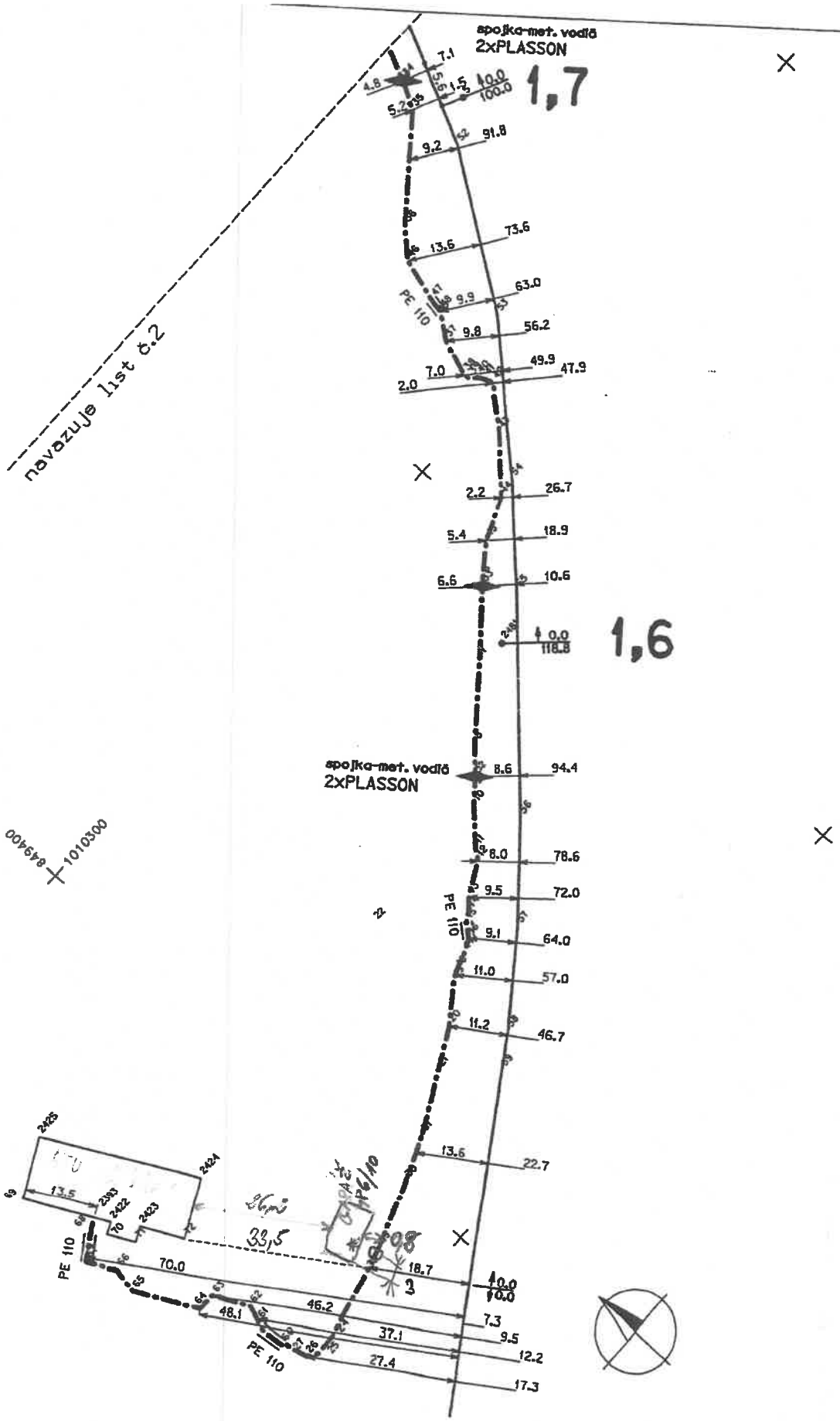

AŽD	Měřil :	Ing.Nádvorník	Porucha č.		
	Kreslil :		Oprava č.		Karlovy Vary - Cheb
1.1000	Zkoušel :		Platí od :		H 1

* SPOJKA NA HDPE
DETAIL

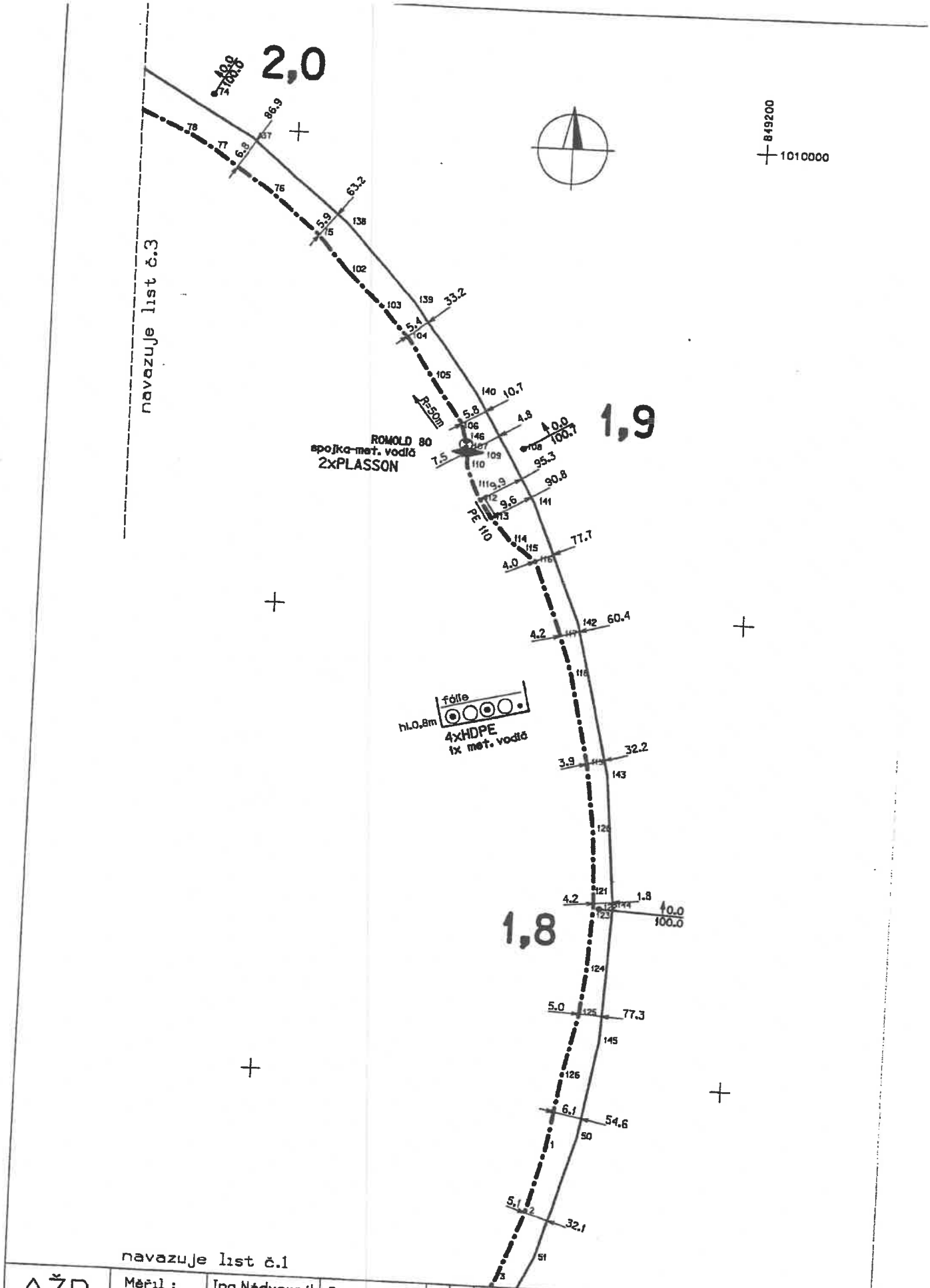

AŽD	Měřil :	Ing.Nádvorník	Porucha č.		Karlovy Vary - Cheb
	Kreslil :		Oprava č.		H 2
1.1000	Zkoušel :		Platí od :		

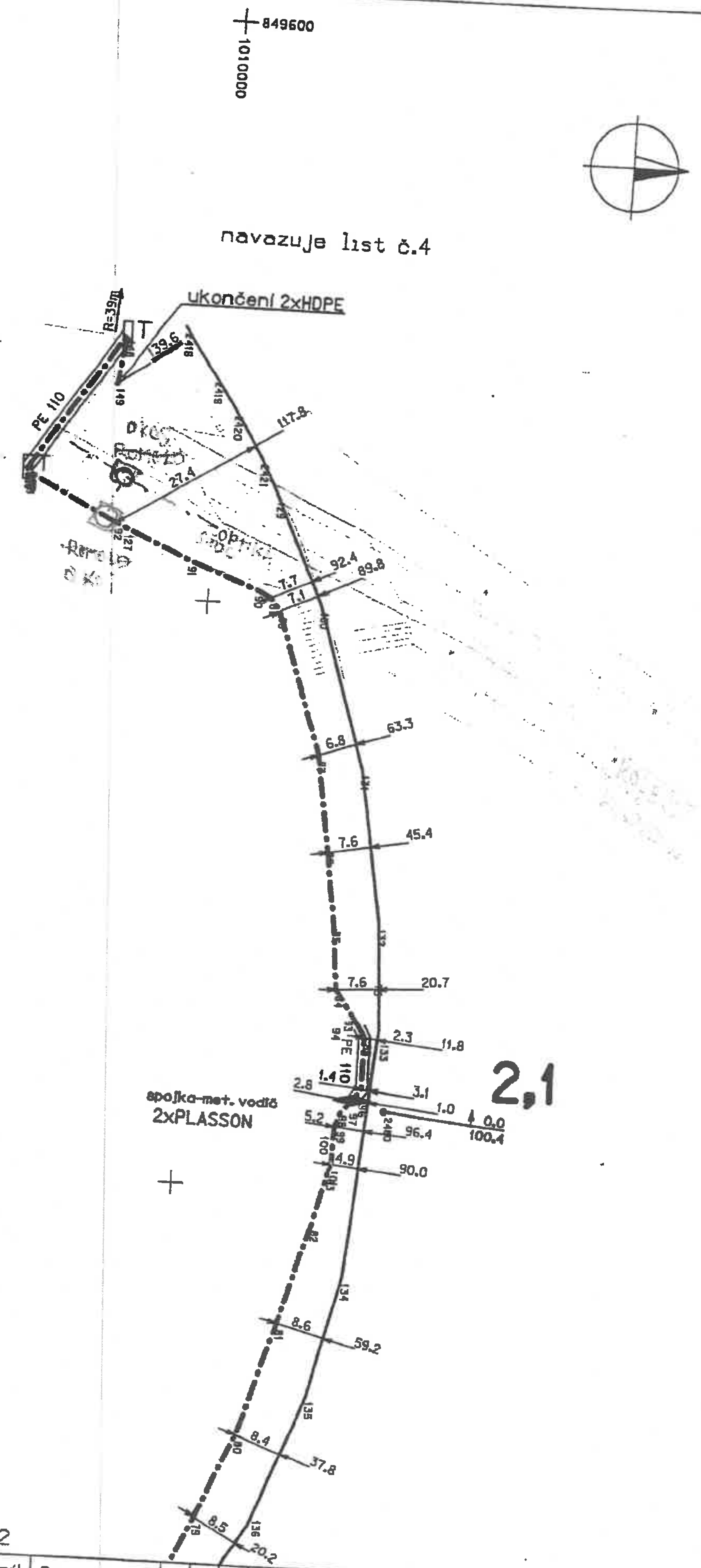

AŽD	Měřil :	Ing.Nádvorník	Porucha č.	Karlovy Vary - Cheb
	Kreslil :		Oprava č.	
1:1000	Zkoušel :		Platí od :	H 3

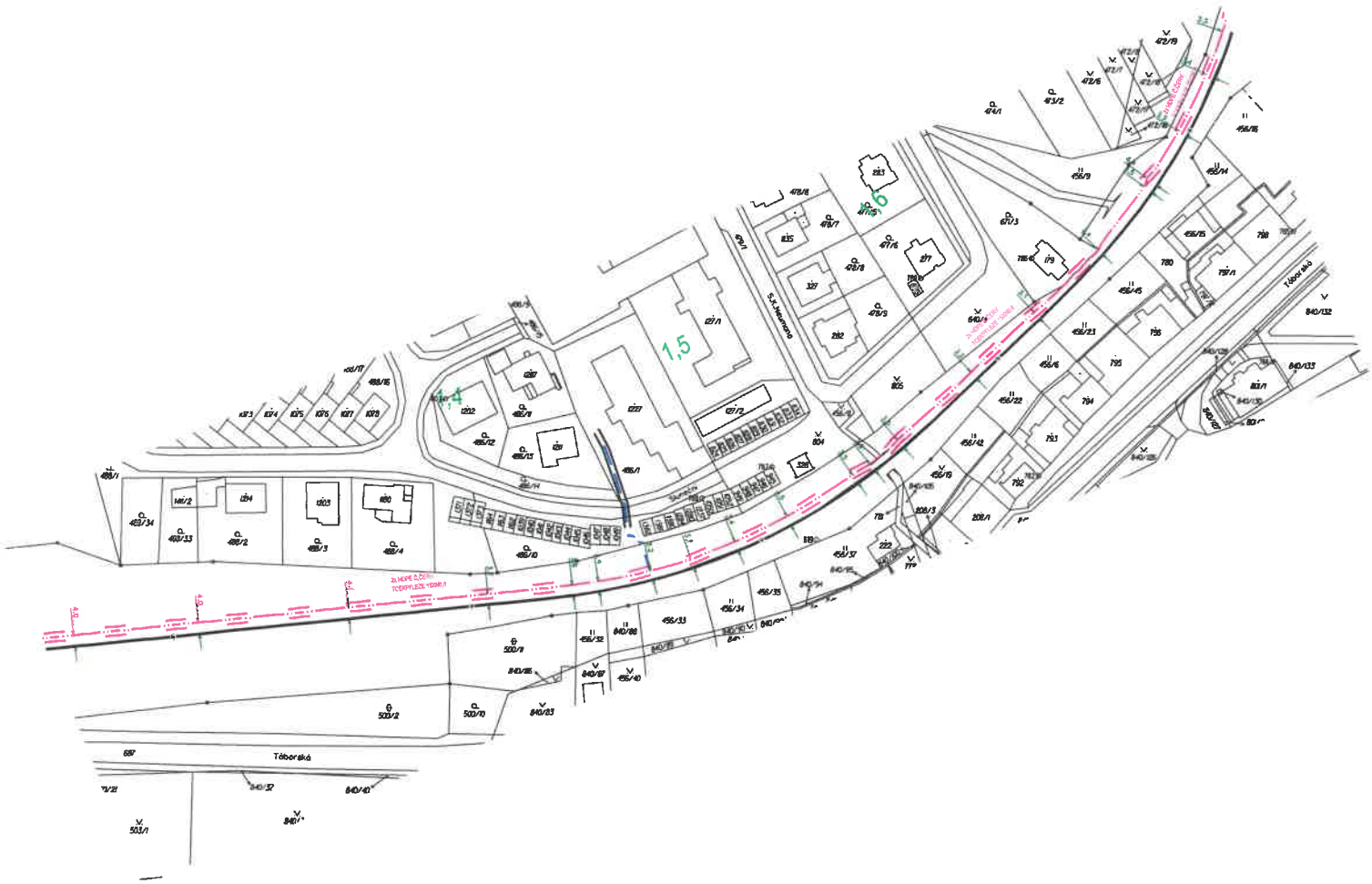
1,5
1,4
1,6
Táborská

- provede výkop kontrolních sond v případě jakýchkoliv pochybností o trase komunikačního vedení vyznačené ve výkresové dokumentaci,
- vyzve ČD-T prostřednictvím kontaktní osoby k provedení kontroly před ukončením stavebních prací, zda nebylo pracemi zasaženo do komunikačního vedení nebo jeho ochranného pásma, nebo zda není poškozeno a zda byly dodrženy příslušné normy a podmínky stanovené ČD-T,
- zajistí, aby nad trasou komunikačního vedení nebyly budovány skládky, zařízení a vysazovány trvalé porosty, které by znemožnily přístup ke komunikačnímu vedení (např. trvalých parkovišť, apod.),
- nesníží ani nezvýší bez souhlasu ČD-T krytí trasy komunikačního vedení,
- zajistí, aby při případném křížení, nebo soubězích podzemních sítí byla dodržena ČSN 73 6005 „Prostorové uspořádání sítí technického vybavení",
- bude provádět veškeré práce dle podmínek stanovených obecně závaznými právními předpisy, zejména pak ZoEK, StavZ a zákon č. 266/1994 Sb. (zákon o drahách),
- bude při provádění zemních prací dodržena ČSN 73 6133 „Návrh a provádění zemního tělesa pozemních komunikací", ČSN 33 2160 „Předpisy pro ochranu sdělovacích vedení a zařízení před nebezpečnými vlivy trojfázových vedení VN, VVN a ZVV" a ČSN 33 2000-5-54 ed. 3 „Uzemnění a ochranné vodiče",
- neprodleně ohlásí případné poškození komunikačního vedení kontaktní osobě a na dohledové centrum sítě ČD-T,
  tel: **+420 210 021 666**,
- ohlásí kontaktní osobě ukončení stavby servisu kab. sítí, který vydal vyjádření a jeho pozvání ke všem úkonům v řízení o povolení užívání stavby.

3.3. Stavebník je srozuměn s tím, že **nedodržením těchto podmínek může dojít k hrubému porušení zákona č. 266/1994 Sb. zákon o drahách a ke spáchání správního deliktu podle ZoEK. Dle § 118 odst. 22 písm. a) ZoEK může být stavebníkovi za uvedený správní delikt uložena pokuta až do výše 2 000 000,- Kč.** Dle §119 odst. 7 ZoEK může být stavebníkovi za uvedený přestupek uložena pokuta až do výše **100 000,- Kč. Tím však není dotčeno právo ČD-T požadovat po stavebníkovi náhradu škody, a to jak škody skutečné, tak ušlého zisku.** Stavebník je srozuměn s tím, že nese veškeré náklady na uvedení komunikačního vedení do původního stavu v případě, že dojde v souvislosti s realizací stavby k jeho poškození.

3.4. **Veškeré činnosti spojené s manipulací, přeložkami či překládkami komunikačních vedení jsou nezadatelné a je oprávněna je vykonávat pouze ČD-T.**

4. Povinnosti stavebníka při vytyčování trasy komunikačního vedení ve vlastnictví ČD-T

4.1. Stavebník je povinen zadat sdělení polohy a vytýčení trasy komunikačního vedení výlučně ČD-T, prostřednictvím kontaktní osoby uvedené shora. Cena uvedených činností bude stanovena dle platného ceníku ČD-T.

4.2. Je-li vytyčení stavebníkem požadováno do tří (3) dnů od data doručení žádosti (objednávky) na vytyčení, bude do celkové částky za vytyčení připočten expresní příplatek ve výši 30% z celkové částky.

4.3. V případě, kdy musí být vytyčení provedeno geodetickou kanceláří, nese stavebník veškeré náklady s tím spojené.

4.4. Vytyčení komunikačního vedení bude provedeno na základě písemné objednávky zaslané nejméně čtrnáct (14) dnů před požadovaným termínem, případně do pěti (5) dnů před požadovaným termínem, je-li vytýčení požadováno expresně do tří (3) dnů dle bodu 4.2. Objednávka bude minimálně obsahovat: číslo vyjádření, jeho datum vydání, IČO, DIČ a bankovní spojení stavebníka. Jako dodavatel pak bude objednávkou specifikována obchodní společnost ČD-T dle identifikátorů uvedených v záhlaví těchto Podmínek. Objednávka musí být doručena na adresu provozovny ČD-T, Centrální podatelna – U2, Pod Táborem 369/8a, 190 01 Praha 9.

4.5. Termín, způsob a formu vytýčení je možno řešit individuálně po telefonické dohodě s kontaktní osobou.

Podmínky nabývají účinnosti dne 17. 8. 2017

POŠKOZENÍ KOMUNIKAČNÍHO VEDENÍ HLASTE NA TEL: +420 210 021 666

ČD - Telematika a.s. | akciová společnost | **Korespondenční adresa** Pod Táborem 369/8a | 190 00 Praha 9 | tel.: +420 972 225 555
Sídlo společnosti Pernerova 2819/2a | 130 00 Praha 3 | IČ: 61459445 | DIČ: CZ61459445 | vedená u Městského soudu v Praze, spisová značka B 8938

ČD-TELEMATIKA

Podmínky pro stavební činnosti v blízkosti komunikačních vedení ve vlastnictví ČD - Telematika a.s.

Vydané v souladu s ustanovením § 1751 a násl. zákona č. 89/2012 Sb. občanský zákoník v platném znění obchodní společností ČD - Telematika a.s., IČ: 614 59 445, se sídlem Praha 3, Pernerova 2819/2a, 130 00, spisová značka B 8938 vedená u Městského soudu v Praze (dále jen „**ČD-T**")

1. Předmět Podmínek

1.1. Podmínky obsahují:

a) povinnosti stavebníka jemu stanovené obecně závaznými právními předpisy České republiky, na jejichž dodržování ČD-T trvá,

b) povinnosti určené stavebníkovi ČD-T z titulu vlastnického práva ke komunikačnímu vedení, které je stavbou stavebníka dotčeno, a dále

c) závazný způsob pro vytyčení trasy komunikačního vedení ve vlastnictví ČD-T.

2. Pojmy užité v Podmínkách

2.1. **Stavebník:** stavebníkem se dle těchto Podmínek rozumí osoba, která pro sebe žádá vydání stavebního povolení nebo ohlašuje provedení stavby, terénní úpravy nebo zařízení a dále osoba, která výše uvedené provádí, pokud nejde o stavebního podnikatele realizujícího stavbu v rámci své podnikatelské činnosti.

2.2. **ZoEK:** zákon č. 127/2005 Sb. o elektronických komunikacích v platném znění

2.3. **StavZ:** zákon č. 183/2006 Sb. o územním plánování a stavebním řádu v platném znění

2.4. **Komunikační vedení**: síť elektronických komunikací, tak jak je tato vymezena v § 2 písm. h) ZoEK, ve vlastnictví ČD-T

2.5. **Kontaktní osoba**: Martin Hofhans, tel. +420 724 644 806, martin.hofhans@cdt.cz

2.6. **Ochranné pásmo komunikačního vedení**: pásmo, které u podzemního komunikačního vedení činí 1,0m po stranách krajního vedení.

2.7. **Smluvní podmínky:** Tyto Podmínky tvoří v případě uzavření smluvního vztahu se stavebníkem spolu s platnou smlouvou „smluvní podmínky".

2.8. Veškeré ostatní pojmy užité těmito Podmínkami je nutné vykládat dle obecně závazných právních předpisů, zejména pak dle StavZ a ZoEK.

3. Povinnosti stavebníka při stavbě

3.1. Pro účely překládky komunikačního vedení ve vlastnictví ČD-T je stavebník povinen uzavřít se společností ČD-T

smlouvu o realizaci přeložky kabelových sítí ČD - Telematika a.s.

Dle §104 odst.17 ZoEK nese stavebník, který vyvolal překládku komunikačního vedení, náklady spojené s nezbytnými úpravami dotčeného úseku vedení sítě elektronických komunikací, a to na úrovni stávajícího technického řešení.

3.2. Stavebník je povinen, v souladu se ZoEK, učinit veškerá potřebná opatření k tomu, aby nedošlo k poškození komunikačních vedení stavebními pracemi, zejména tím, že:

- písemně vyrozumí organizaci, která vydala vyjádření, o svém úmyslu provádět stavební práce v blízkosti komunikačního vedení a to nejméně 15 dnů předem,
- před zahájením zemních prací zajistí vytýčení polohy komunikačního vedení přímo na staveništi,
- zajistí, aby nebyly prováděny zemní práce, nebo terénní úpravy v ochranném pásmu komunikačního vedení bez souhlasu jeho vlastníka, tj. ČD-T,
- prokazatelně seznámí všechny pracovníky, kteří budou provádět práce, s polohou komunikačního vedení,
- zajistí odpovídající ochranu komunikačního vedení dle obecně závazných právních předpisů a norem, pokud bude jeho trasa pojížděna vozidly nebo stavební mechanizací,

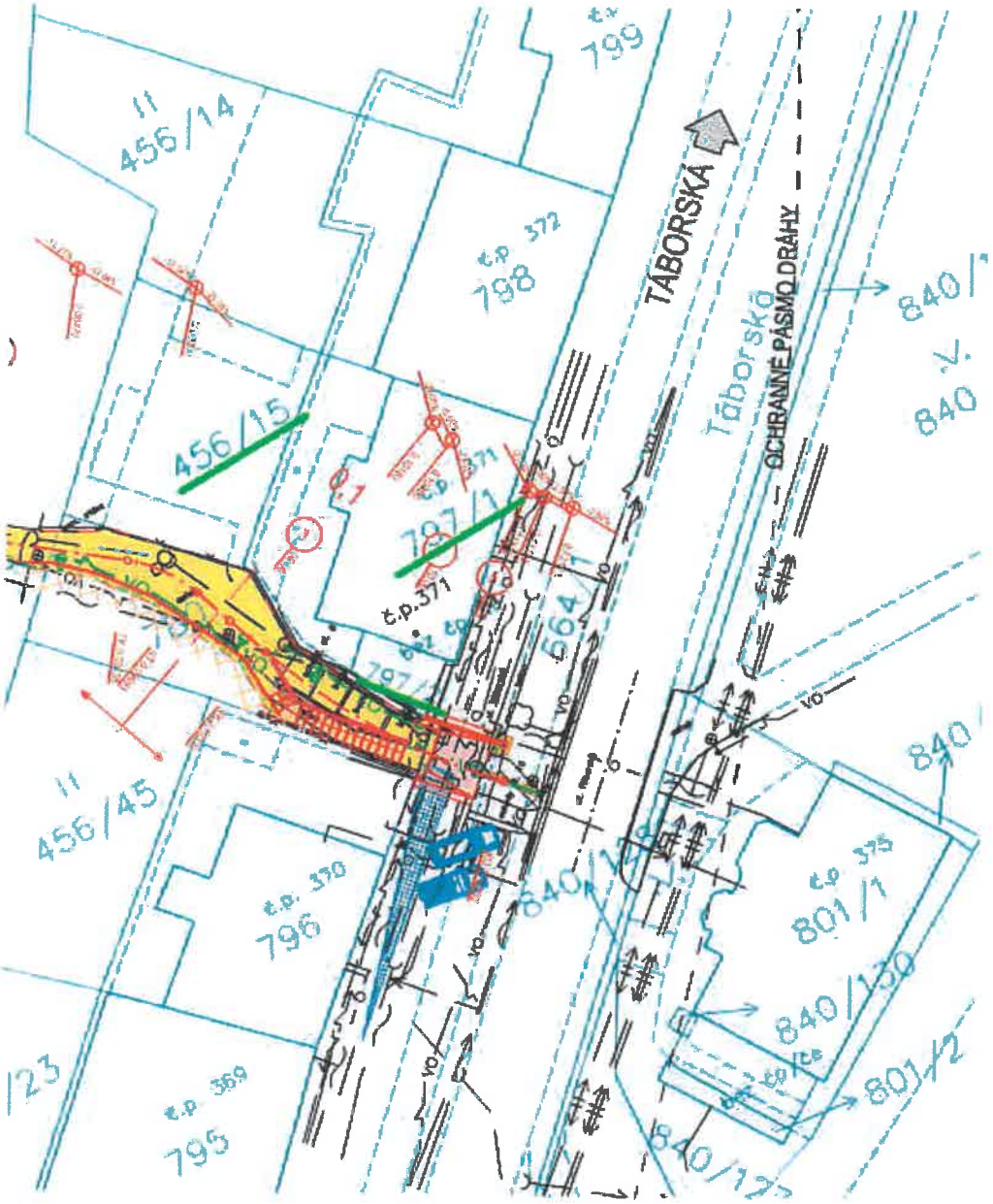

VYJÁDŘENÍ VLASTNÍKA SOUSEDNÍHO POZEMKU:

VASTNÍK POZEMKŮ p.č. st. 797/1; 797/2 a 456/15 v k.ú. Bohatice

SOUHLASÍ / ~~NESOUHLASÍ~~ (nehodící se škrtněte)

SE STAVBOU "KARLOVY VARY, STEZKA MEZI ULICEMI F. X. ŠALDY A TÁBORSKÁ".

PODPIS:

Soukup Luboš

Soukupová Nataša

15