KRAJSKÝ ÚŘAD KARLOVARSKÉHO KRAJE
ODBOR DOPRAVY A SILNIČNÍHO HOSPODÁŘSTVÍ

Se sídlem: Karlovy Vary, Závodní 353/88, 360 06 Karlovy Vary – Dvory, Česká republika

Číslo jednací: KK/2708/DS/26-7
Vyřizuje: Ing. Lenka Štanglová
Tel.: 607 047 180
e-mail: lenka.stanglova@kr-karlovarsky.cz

VEŘEJNÁ VYHLÁŠKA

Opatření obecné povahy
stanovení přechodné úpravy provozu na pozemní komunikaci

Krajský úřad Karlovarského kraje, odbor dopravy a silničního hospodářství (dále jen „krajský úřad“), podle § 124 odst. 4 písm. b) zákona č. 361/2000 Sb., o provozu na pozemních komunikacích a o změnách některých zákonů, ve znění pozdějších předpisů (dále jen „zákon č. 361/2000 Sb.“), jako příslušný orgán státní správy ve věcech stanovení místní a přechodné úpravy provozu na pozemních komunikacích – na silnici I. třídy, na základě žádosti právnické osoby **EUROVIA CZ a.s., se sídlem U Michelského lesa 1581/2, 140 00 Praha 4 – Michle, IČ: 452 74 924**, kterou zastupuje na základě plné moci pan Bc. Jiří Čepl, nar.: xxx, bytem xxx, podané dne 29.09.2026 a po písemném vyjádření příslušného orgánu Policie ČR, Krajské ředitelství policie Karlovarského kraje, Odbor služby dopravní policie Karlovy Vary, č. j.: KRPK-3677-115/ČJ-2017-1900DP ze dne 23. říjen 2026 a po posouzení žádosti v souladu s ustanovením § 77 odst. 1 písm. b) zákona č. 361/2000 Sb. v návaznosti na ustanovení § 171 a následující část šestou zákona č. 500/2004 Sb., správní řád, ve znění pozdějších předpisů (dále jen „správní řád“),

stanovuje přechodnou úpravu provozu na silnici I/6 u obce Bochov v okrese Karlovy Vary z důvodu označení místa na silnici I/6 po výstavbě napojení SO 126 na silnici I/6 v rámci stavby „D6 ŽALMANOV - KNÍNICE“ v okrese Karlovy Vary:

- dle situačního plánku schváleného Policií ČR, Krajské ředitelství policie Karlovarského kraje, Odbor služby dopravní policie Karlovy Vary, č. j.: KRPK-3677-115/ČJ-2017-1900DP ze dne 23. říjen 2026 (s návrhem dopravního značení dle schématu SD 212), který je nedílnou součástí tohoto stanovení.

Platnost přechodné úpravy: od 21.11.2026 do 09.05.2027

Důvod: označení místa na silnici I/6 po výstavbě napojení SO 126 na silnici I/6 v rámci stavby „D6 ŽALMANOV - KNÍNICE“

Podmínky:

1. Nedílnou součástí tohoto opatření obecné povahy je situační plánek, dle kterého bude přechodná úprava realizována.
2. Provedení a umístění svislých dopravních značek, vodorovných dopravních značek a dopravních zařízení musí být v souladu s vyhláškou č. 294/2015 Sb., kterou se provádí zákon o provozu na pozemních komunikacích ve znění pozdějších předpisů a splňovat požadavky platných technických norem a zvláštních technických předpisů.

3. Dopravní značení bude osazeno pouze na dobu nezbytně nutnou k provedení výše uvedených prací, a to plně v souladu s ust. § 78 odst. 3 zákona č. 361/2000 Sb.
4. Při řízení provozu náležitě poučenými pracovníky dle ust. § 79 odst. 1 písm. i) zákona č. 361/2000 Sb., bude toto probíhat plně v souladu s ust. § 79 zákona č. 361/2000 Sb.
5. Výše uvedené práce je nutno provádět tak, aby dopravní omezení na daném úseku komunikace bylo co možná minimální jak z hlediska velikosti záboru, tak doby zvláštního užívání.
6. Za dodržení uvedených podmínek a za náležitý stav přechodné úpravy provozu po celou dobu užití dopravních značek odpovídá žadatel.
7. Stanovení přechodné úpravy provozu nenahrazuje povolení, stanovisko, posouzení, případně jiné opatření správního orgánu vyžadované zvláštními předpisy.
8. Skutečnou dobu trvání dopravního omezení je povinen správce komunikace, případně provádějící firma zadat do univerzální aplikace (http://jsu.jsdi.cz). Národního dopravního informačního centra (NDIC), Slovenská 7/1124, 702 00 Ostrava – Přívoz. V nutných případech lze tyto operativní změny hlásit telefonicky na NDIC (954 913 550 - 554).

Odůvodnění:

Krajský úřad Karlovarského kraje, odbor dopravy a silničního hospodářství, jako věcně a místně příslušný správní úřad obdržel dne 29.09.2026 žádost právnické osoby EUROVIA CZ a.s., se sídlem U Michelského lesa 1581/2, 140 00 Praha 4 – Michle, IČ: 452 74 924, kterou zastupuje na základě plné moci pan Bc. Jiří Čepl, nar.: xxx, bytem xxx, o stanovení přechodné úpravy provozu na silnici I/6 u obce Bochov v okrese Karlovy Vary v rámci realizace stavby „D6 ŽALMANOV - KNÍNICE“ z důvodu označení místa na silnici I/6 po výstavbě napojení SO 126 na silnici I/6, v termínu od 21.11.2026 do 09.05.2027. K žádosti bylo doloženo stanovisko Policie ČR, Krajské ředitelství policie Karlovarského kraje, Odbor služby dopravní policie Karlovy Vary, č. j.: KRPK-3677-115/ČJ-2017-1900DP ze dne 23. říjen 2026 (s návrhem dopravního značení dle schématu SD 212), souhlas Ředitelství silnic a dálnic s. p., příslušná plná moc a výpis z obchodního rejstříku uvedené právnické osoby.

Správní orgán oznámil veřejnou vyhláškou stanovení přechodné úpravy provozu na silnici I/6 u obce Bochov v okrese Karlovy Vary v rámci realizace stavby „D6 ŽALMANOV - KNÍNICE“ z důvodu označení místa na silnici I/6 po výstavbě napojení SO 126 na silnici I/6, v termínu od 21.11.2026 do 09.05.2027, formou opatření obecné povahy. Správní úřad se před vydáním opatření obecné povahy zabýval návrhem na stanovení úpravy provozu z hlediska jeho souladu s právními předpisy, zejména zákonem č. 361/2000 Sb., a dále z hlediska jeho nezbytnosti, přiměřenosti a dopadu na bezpečnost a plynulost silničního provozu. Při posouzení návrhu vycházel správní úřad z předložených podkladů, charakteru dotčené pozemní komunikace, intenzity a způsobu jejího užívání a z místních poměrů v daném území. Současně posuzoval, zda navržené dopravní značení odpovídá účelu, pro který má být stanoveno, a zda nezasahuje do práv účastníků provozu nad nezbytnou míru. Správní úřad dále zohlednil stanovisko Policie České republiky jako dotčeného orgánu z hlediska bezpečnosti a plynulosti silničního provozu a vyjádření vlastníka, resp. správce dotčené pozemní komunikace, přičemž neshledal důvody, pro které by nebylo možné návrhu vyhovět.

Na základě výše uvedeného dospěl správní úřad k závěru, že stanovená úprava provozu je v daném místě odůvodněná, odpovídá místním podmínkám a sleduje legitimní cíl spočívající v zajištění bezpečnosti a plynulosti silničního provozu, a proto přistoupil k vydání tohoto

opatření obecné povahy.

Poučení:

Dle ustanovení § 173 odst. 2 správního řádu proti opatření obecné povahy nelze podat opravný prostředek. Podle § 174 odst. 2 správního řádu lze soulad opatření obecné povahy s právními předpisy posoudit v přezkumném řízení. Usnesení o zahájení přezkumného řízení lze vydat do 1 roku od účinnosti opatření obecné povahy. Opatření obecné povahy nabývá dle § 77 odst. 5 zákona č. 361/2000 Sb. účinnosti pátým dnem po vyvěšení veřejné vyhlášky.

V Karlových Varech dne 29.10.2026

Ing. Lenka Štanglová
Karlovarský kraj
Dne: 03.11.2026 14:18

Ing. Lenka Štanglová
úředník odboru dopravy a silničního hospodářství

Vyvěšeno dne: ……..…… Sejmuto dne: ……..……
razítko a podpis oprávněné osoby razítko a podpis oprávněné osoby

Doručí se:

Žadatel: (přímým doručením):
EUROVIA CZ a.s., U Michelského lesa 1581/2, 140 00 Praha 4 - Michle
adresa doručení: EUROVIA CZ a.s., Bc. Jiří Čepl, U Michelského lesa 1581/2, 140 00 Praha 4 - Michle

Dotčené osoby (přímým doručením):
Ředitelství silnic a dálnic s. p., Čerčanská 2023/12, Krč, 140 00 Praha 4
adresa doručení: Ředitelství silnic a dálnic s. p., Správa Karlovy Vary, Závodní 369/82, 360 06 Karlovy Vary

Dotčené osoby (veřejnou vyhláškou):
V souladu s ustanovením § 173 odst. 1 správního řádu opatření obecné povahy správní orgán oznámí veřejnou vyhláškou; opatření obecné povahy zveřejní též na úředních deskách obecních úřadu v obcích jejichž správních obvodů se opatření obecné povahy týká.

Dotčený orgán:
Policie ČR, Krajské ředitelství policie Karlovarského kraje, Odbor služby dopravní policie Karlovy Vary, Závodní 388/100, 360 06 Karlovy Vary - Dvory

Dále obdrží:
Magistrát města Karlovy Vary, Moskevská 21, 361 20 Karlovy Vary

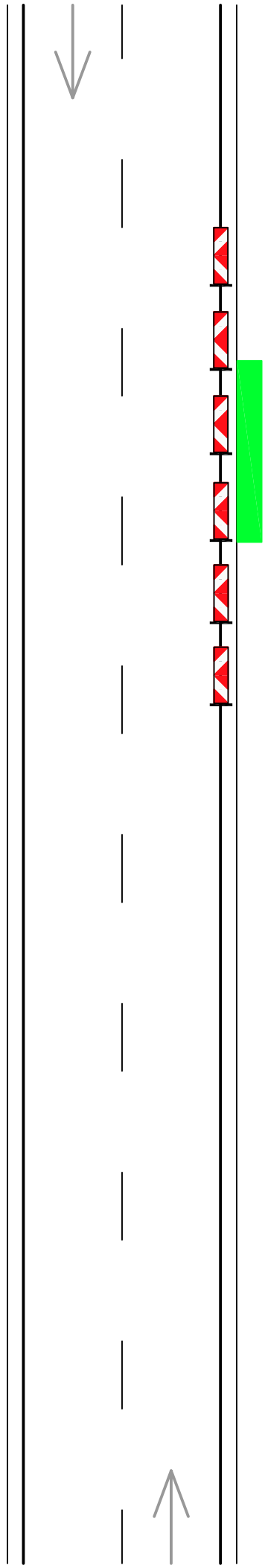

SD 212

Pracovní místo
dlouhodobé
dvoupruh (třípruh a čtyřpruh obdobně)
krajnice – bodová závada
bez zúžení jízdního pruhu

Použije se pro označení drobné lokální závady, která nevyžaduje snížení rychlosti. Například se jedná o nakloněná svodidla nebo vyjeté koleje na nezpevněné krajnici

Směrovací desky Z4
odstup max. 18 m
Desky se umístí podél závady,
nejdále však 1 m od hrany zpevnění

Kóty jsou v metrech

24. listopadu 2023

ETAPIZACE VÝSTAVBY PRO SO 126 - ETAPA 2b

MĚŘÍTKO 1:1000

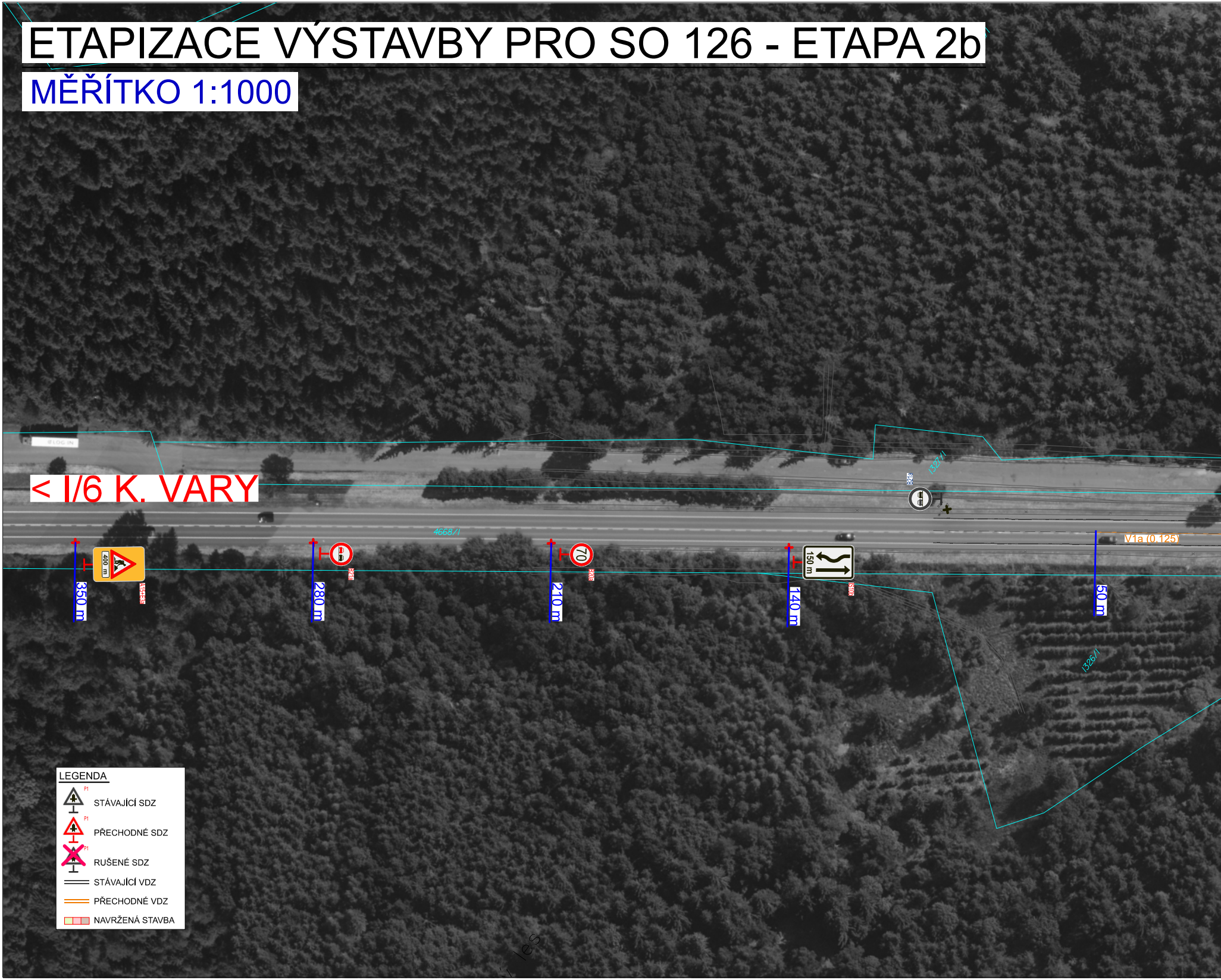
< I/6 K. VARY
4668/I
1327/I
B21a
400 m
A15+E3a
350 m
B21a
280 m
70
B20a
210 m
150 m
IS10b
140 m
V1a (0,125)
50 m
1326/I
les
LEGENDA
STÁVAJÍCÍ SDZ
PŘECHODNÉ SDZ
RUŠENÉ SDZ
STÁVAJÍCÍ VDZ
PŘECHODNÉ VDZ
NAVRŽENÁ STAVBA

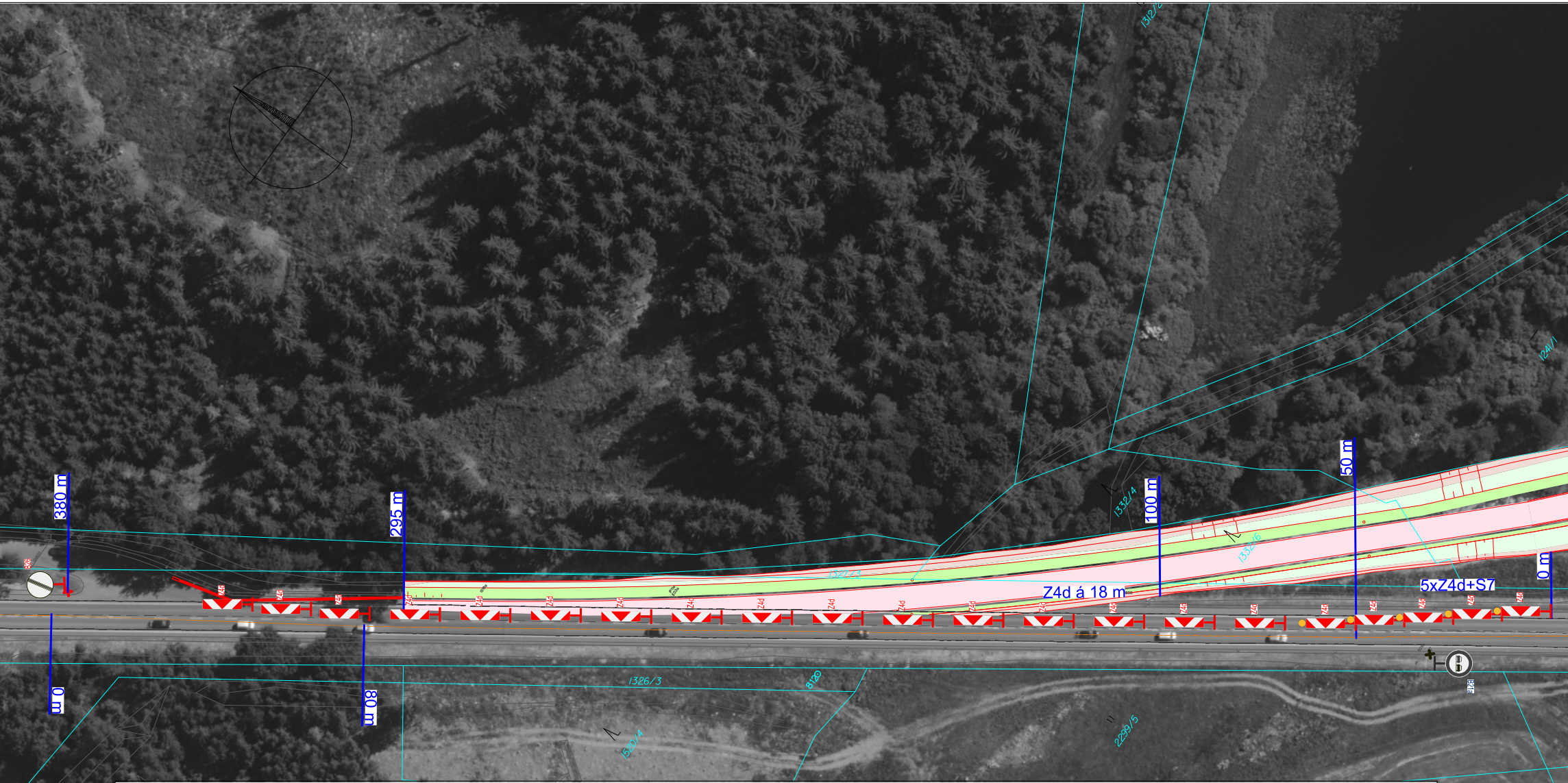
380 m
295 m
100 m
50 m
0 m
0 m
80 m
Z4d á 18 m
5xZ4d+S7
Z4d
B26
B21a
1312/2
1241/1
1332/4
1332/6
1327/3
1326/3
8120
2299/5
1520/4

Řez v místě pracoviště

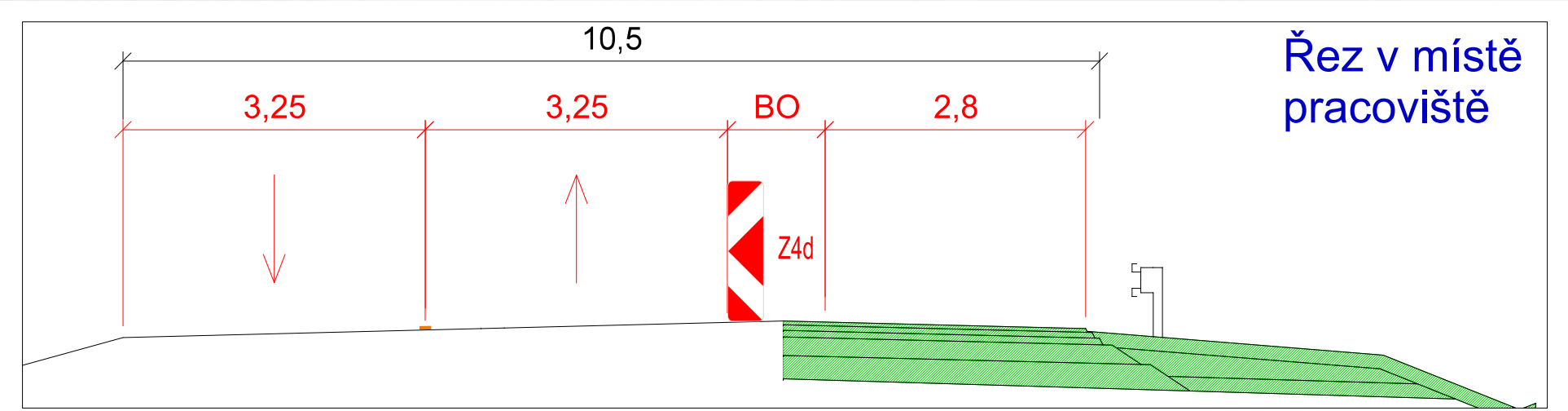
10,5
3,25
3,25
BO
2,8
Z4d


1318
1228/3
1228/1
1228/7
1228/8
1228/10
1228/4
-2.50%
1241/3
1241/2
1235
1228/12
30 m
80 m
100 m
200 m
B20a
70
IS10b
200 m
8100
V1a (0,125)
4670/2
4668/12
B20b
70
2299/7
4745/2
2299/6
460 m
2305/3
2444/15
2299/2
4670/1
2305/2
2305/1
2299/3
4745/1
2444/11
2444/12


KM 5,650 - 6,480
DRENÁŽ VLEVO 100L6 DN 200 DL. 835,00 M
Za tratí
1228/6
1098/5
1228/2
1228/1
1098/18
679
678
677
1098/14
1098/33
1098/32
1098/30
4668/4
416 m
500 m
500 m
I/6 PRAHA >
70
70
70
BEZPEČNÝ ODSTUP

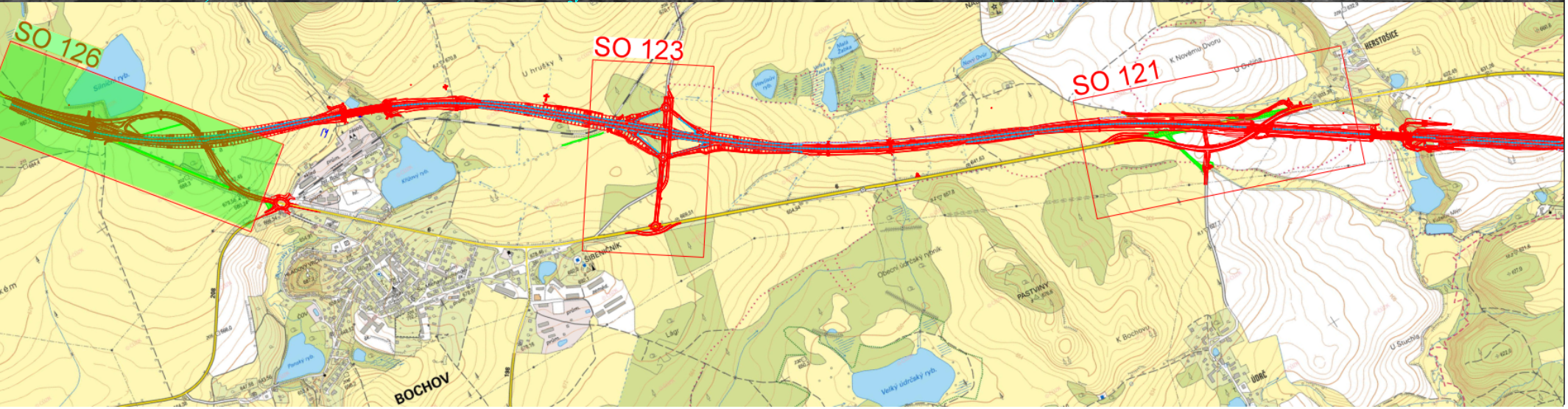
SO 126
SO 123
SO 121
BOCHOV
HERSTOŠICE
K Novému Dvoru
U hrušky
Silniční ryb.
Křížový ryb.
Velký údrčský ryb.
PASTVINY
ÚDRČ
Obecní údrčský rybník

SO 161

VÝŠKOVÝ SYSTÉM Bpv

SOUŘADNICOVÝ SYSTÉM S-JTSK

Číslo změny:	*Obsah změny:*	*Datum:*	*Podpis:*
01	-	-	
02	-	-	
03	-	-	

Objednatel stavby:

ŘEDITELSTVÍ SILNIC A DÁLNIC

ŘEDITELSTVÍ SILNIC A DÁLNIC s. p.
Čerčanská 2023/12, Krč, 140 00 Praha 4

Razítko:

Ředitelství silnic a dálnic s. p.
Správa Karlovy Vary
Závodní 369/82
360 06 Karlovy Vary
6

Kontroloval: *Ing. R. Branda*

Branda

Datum: *Podpis:*

Technický dozor investora:

SHP TS

SHP TS s.r.o.
Šumavská 524/31
602 00 Brno

Razítko:

Kontroloval: *Ing. F. Hustý, MBA*

Datum: *Podpis:*

Zhotovitel stavby:

SPOLEČNOST D6 ŽALMANOV - KNÍNICE

Správce společnosti :

EUROVIA

EUROVIA CZ a.s.
U Michelského lesa 1581/2
140 00 Praha 4

Společník společnosti :

BERGER BOHEMIA, a.s.
Klatovská 410/167
321 00 Plzeň

STAVBY MOSTŮ, a.s.
Vyskočilova 1566
140 00 Praha 4

Razítko:

EUROVIA ㉒
EUROVIA CZ a.s.
závod Karlovy Vary
Sedlecká 72, 360 10 Karlovy Vary
IČO: 45274924 DIČ: CZ45274924

Kontroloval: *M. Valášek*

Datum: *Podpis:*

Koordinátor RDS:

SUDOP PRAHA

SUDOP PRAHA, a.s.
Olšanská 1a, 130 00 Praha 3
e-mail: praha@sudop.cz

Razítko:

SUDOP PRAHA a.s.
130 00 Praha 3 Olšanská 1a
202 - Středisko silnic a dalnic

Kontroloval: *Ing. J. Ostrý*

Datum: *Podpis:*

Zpracovatel RDS:

SUDOP PRAHA

SUDOP PRAHA, a.s.
Olšanská 1a, 130 00 Praha 3
e-mail: praha@sudop.cz

Hlavní inženýr projektu:
ING.JAN OSTRÝ
Jan Ostrý

Garant profese:
ING.JAKUB TOČÍN

Souprava:

Středisko:
SILNIC A DÁLNIC

Vedoucí střediska:	*Odpovědný projektant SO, IO, PS:*	*Vypracoval:*	*Kontroloval:*
ING. VLADIMÍR KONÍČEK	ING. MICHAL IPSER	ING. MICHAL IPSER	ING. VLADIMÍR KONÍČEK

Název akce:

D6 ŽALMANOV - KNÍNICE

Číslo smlouvy:
25-102.202
6-S-02/Spol. D6 Žalmanov-Knínice

Projektový stupeň:
RDS

Část:

SO 161 - Provizorní dopravní značení

Datum:
09/2026

Číslo části:

Název přílohy:

ETAPIZACE VÝSTAVBY PRO SO 126
ETAPA 2b - napojení na KÚ

Měřítko:
1:1000

Počet formátů:
8xA4

Číslo přílohy:
1

DOKUMENT LZE UŽÍVAT POUZE VE SMYSLU PŘÍSLUŠNÉ SMLOUVY O DÍLO. ŽÁDNÁ JEHO ČÁST NEMŮŽE BÝT DLE ZÁKONA č.121/2000 Sb. KOPÍROVÁNA NEBO JINÝM ZPŮSOBEM ROZŠIŘOVÁNA BEZ SOUHLASU AUTORA.