krl°

KARLOVARSKÉ RADNIČNÍ LISTY

MĚSÍČNÍK PRO OBČANY MĚSTA KARLOVY VARY

2 | 2013

Minerální prameny mají omlazovací kúru

KarlovyVARY°

VAŠE MAKLÉŘKY

Olinka Vrtáčková

Mirka Čiháková

Regina Dostálová

Petra Michlíková

LOYD REALITY

S novým rokem nový byt!

tel.: +420 602 145 144
www.loyd.cz

www.loyd.cz

K.Vary - Doubí — byt

č.zakázky: 2012106 **DEVELOPERSKÝ PROJEKT**

cena: od 965.000,- Kč

Nové byty v lokalitě u Svatošských skal. Novostavba je členěna do třech samostatných sekcí, o 5 nadzemních podlažích, s celkem 47 byty a 4 nebytovými prostory. Možnost parkovacího nebo garážového stání.

K.Vary – Stará Role — byt

č.zakázky: 2012097

cena: 430.000,- Kč

Garsonka je v 5.patře panel. domu s výtahem. V bytě nové plastové okno, položen nový koberec, úprava bytového jádra – nové obklady a dlažba, sprchový kout. Dům je zateplen, nová fasáda a opravená střecha. 18m².

Březová u Karlových Varů — byt

č.zakázky: 2012102

cena: 399.000,- Kč

Prostorný byt 2+1 v přízemí zděného domu. Byt prokazuje známky vlhkosti, které lze odstranit izolací domu. Jinak je byt v dobrém stavu, připravený ihned k nastěhování. 67 m².

Karlovy Vary - Stará Role — byt

č.zakázky: 2012122

cena: od 620.000,- Kč

7 bytů (1+1 až 4+1) v bytovém domě na prodej! Možno koupit i celý dům. V přízemí prodejna a sklad. Objekt je v zachovalém stavu. Investice do rekonstrukce – fasáda, střešní krytina – před 10-ti lety, zčásti plastová okna.

Karlovy Vary – Vyhlídka — byt

č.zakázky: 2012147

cena: 2.900.000,- Kč

Byt 6+kk ve 3. patře a podkroví zděného architektonicky zajímavého domu. V roce 2002 byl byt s půdní vestavbou kompletně zrekonstruován. Společná rozlehlejší zahrada za domem a na ní navazující les. 144,5m².

Karlovy Vary – Stará Role — byt

č.zakázky: 2012058

cena: 1.180.000,- Kč

Zrekonstruovaný byt 2+1 v panel.domě, 6.patro, okraj Staré Role. Dům je ve výborném stavu, má zateplenou fasádu, opravenou střešní krytinu, plastová okna, upravené společné prostory. 62 m².

K.Vary – Centrum — byt

č.zakázky: 2012136

cena: 4.900.000,-Kč

Byt je umístěn ve 2. patře vily s oplocenou zahradou na Moskevské ul. Je tichý, světlý, s okouzlující atmosférou. Je po velmi vkusné a náročné rekonstrukci přímo od architekta. V bytě byly provedeny netradiční úpravy povrchů stěn a stropů. 92m².

Karlovy Vary - Tuhnice — byt

č.zakázky: 2012145

cena: 1.280.000,-Kč

Byt v 6.patře panel.domu v Krymské ul., po rekonstrukci. Nová kuchyňská linka se spotřebiči v ceně. V bytě jsou původní parkety. Dům má zateplenou fasádu, nové společné prostory. 55 m².

K.Vary - Dvory — RD - pronájem

č.zakázky: 2009025

cena: 16.000,-Kč/měs + energie

Zděný řadový rodinný dům s kolaudací v r.2004 – přízemní s obytným podkrovím. je situován ve vilové čtvrti u dostihového závodiště. Konec slepé ulice. Velmi klidné místo v zeleni a přesto 10 minut do centra města. Spojení MHD.

Otovice u Karlových Varů — RD

č.zakázky: 2011064

cena: 5.090.000,-Kč

Dům je nízkoenergetický, přízemní, typu bungalov. Kolaudován v r.2012. Je připraven ihned k nastěhování. Garáž pro 1 auto, příjemná zahrada.Možný odpočet DPH! Zastav.plocha 150 m², pozemek 780 m².

Vysoká u Dalovic — POZEMEK

č.zakázky: 2012146

cena: 750,-Kč/m² Cena k jednání

Pozemek je podle ÚP určen k zástavbě rodinným domem. Příjezd po zpevněné komunikaci. Oplocená parcela je situována v mírném svahu, je terasovitě upravena. Nyní je užívána pro rekreační účely. IS-kanalizace a elektřina v těsné blízkosti pozemku, vodovod cca 60m.

K.Vary - Rybáře — nebytový prostor

č.zakázky: 2012039

cena: 800.000,- Kč SC-330024/01

Prostory v bývalém obchod.centru Severka na čankovském sídlišti, využívaných v minulosti jako restaurace . Prostory mají bezbariérový přístup. Současným majitelem byly rozděleny sádrokartonovými příčkami na několik menších kanceláří.

Náměstek Jiří Klsák UNESCO nevzdává

• *Jak hodnotíte uplynulý rok s ohledem na gesci, kterou máte na starosti?*
Uplynulý rok z pohledu mé gesce hodnotím úspěšně. V oblasti kultury kromě tradičních akcí, na které jsou již naši občané zvyklí, jako například Mezinárodní filmový festival, Tourfilm, Karlovarský karneval, Mezinárodní folklorní festival, Jazzfest a Mezinárodní pěvecká soutěž Antonína Dvořáka, se dočkali i nových programů, se kterými přišlo KSO či Městské divadlo. V oblasti památek jsme opravovali mimo jiné Tržní kolonádu. K úspěchům řadím otevření nové mateřské školy se dvěma třídami ve Staré Roli. Ve sportu je třeba zmínit například mezinárodní basketbalový turnaj žen, mistrovství světa v naturální kulturistice, či finálový turnaj evropské volejbalové ligy žen.

• *Jak to vypadá s jednáními o zařazení města na seznam UNESCO?*
Město Karlovy Vary je lídrem skupiny evropských lázní, usilujících o zařazení na Seznam světového dědictví UNESCO, a to nejen v politické linii, ale i ve vedení spolupracující expertní skupiny. Již v roce 2010 přijala tato města Ministerstvem kultury České republiky zpracovaný časový harmonogram přístupu na seznam. Karlovy Vary na svých zahraničních i domácích jednáních iniciují další potřebné kroky a zároveň monitorují jejich plnění, aby jednotlivá města postupovala jednotně a mohla v letech 2015–2016 podat do Paříže společnou přihlášku. Nejbližší jednání čekají expertní skupinu v únoru v Bad Kissingen a politickou reprezentaci v březnu v belgickém městě Spa.

• *Jak hodnotíte úroveň kultury ve městě a práci Karlovarského symfonického orchestru a Městské galerie Karlovy Vary?*
Domnívám se, že kulturní nabídka pro občany a návštěvníky města je dostatečně bohatá. Svým působením k tomu přispívá i KSO, který se kromě kolonádních a abonentních koncertů v posledním období zaměřuje i na multižánrová představení. K těm patří i projekt Sinael, který bude v letošním roce představen na CD. K bohaté nabídce kulturních akcí přispívá svými výstavami i Městská galerie.

krl°

KARLOVARSKÉ RADNIČNÍ LISTY
MĚSÍČNÍK PRO OBČANY MĚSTA KARLOVY VARY

01 TVÁŘ Z TITULNÍ STRANY
Kolonády prochází odstávkou. Pracovnice Správy přírodních léčivých zdrojů a kolonád Kateřina Řádová odnášela jeden z exponátů exkurzního okruhu Vřídla do skladu, kde během odstávky probíhala jejich údržba.

07 PLAŤTE PARKOVÁNÍ MOBILEM
Karlovarský dopravní podnik nabízí možnost hradit odstavení vozu na placených parkovištích přes mobilní telefon. Lidé tak mohou i prodloužit dobu parkování posláním jedné SMS.

09 PŮLMARATON OMEZÍ DOPRAVU
Velkou sportovní událostí bude půlmaraton. Ten se sice koná až za několik měsíců, ale organizátoři už nyní pečlivě pracují na přípravách. Zveřejnili také trasu, kudy běžecký závod povede.

10 ALTÁN MÁ NOVOU TVÁŘ
Altán Maierův gloriet patří mezi nejstarší vyhlídky na lázeňské město. Nedávno se dočkal rekonstrukce, při které tesaři dbali na kvalitu dřeva. Jednalo se o první etapu, další budou následovat v budoucnu.

15 STŘÍLÍ KOŠE PŘES ŠEDESÁT LET
Luboš Zahradníček zasvětil svůj život basketbalu. Přestože už je mu 77 let, stále ho tento sport baví a dodnes trénuje. Také byl dlouholetým masérem karlovarského hokejového klubu.

16 PES NENÍ HRAČKA
Psí útulek opět po Vánocích a Silvestru zaplnily desítky psů. Ty už se postupně daří rozdat zájemcům. Správce útulku Martin Čermák věří, že psi vždy skončí ve správných rukou a už se zpět nevrátí.

18 DEMOLICE UKONČILA SLAVNOU ÉRU
Seriál o zmizelých domech tentokrát pokračuje Svatým Josefem. Ten býval vyhledávaným lázeňským ústavem. V nedávné minulosti byl ale zbourán a nyní místo něj stojí hotel.

krl°

KARLOVARSKÉ RADNIČNÍ LISTY
ROČNÍK XVIII. VYCHÁZÍ 12x ROČNĚ
NÁKLAD 26 000 VÝTISKŮ

VYDAVATEL: STRATEGIC CONSULTING, NA POŘÍČÍ 8, 110 00 PRAHA 1
ŠÉFREDAKTOR: JAN HAVELKA, TEL.: 734 580 079 (JAN.HAVELKA@CESKYDOMOV.CZ)
INZERTNÍ ODDĚLENÍ: TEL.: 776 431 879 (KARLOVY.VARY@CESKYDOMOV.CZ)
STANISLAVA PROVAZNÍKOVÁ, TEL.: 606 792 475 (STANISLAVA.PROVAZNIKOVA @CESKYDOMOV.CZ)
DTP: JANA BENETKOVÁ (JANA.BENETKOVA @CESKYDOMOV.CZ)
DOTAZY K DISTRIBUCI: BARBORA ŠKALDOVÁ, TEL.: 777 206 610 (BARBORA.SKALDOVA@CESKYDOMOV.CZ)
TISK: EUROPRINT, A. S., REGISTRACE Č. MKČR E 11990. **DATUM VYDÁNÍ:** 28. 1. 2013

VYDAVATEL ČASOPISU JE DRŽITELEM
CLPR

Karlovarský hokej oslavil 80 let od svého založení. Vedení klubu se vrátilo ke kořenům a uspořádalo na rybníčku Malé Versailles otevřený trénink, který přilákal 300 diváků. Pogratulovat klubu přijel i ředitel Tipsport extraligy Josef Řezníček (uprostřed). Plaketu s věnováním převzal generální manažer HC Energie Miroslav Vaněk (vlevo) a kapitán týmu Martin Zaťovič.

Prvním miminkem Karlových Varů roku 2013 je Martínek Macháček. Narodil se 1. ledna v 19 hodin a 59 minut, měřil 50 cm a vážil 3210 g. Jak je již od roku 2008 tradicí, věnovalo město svému letošnímu prvnímu občánkovi šek na pět tisíc korun, který šťastné mamince osobně předal primátor města Karlovy Vary Petr Kulhánek.

Město našlo možnou shodu s Českým rybářským svazem ohledně budoucnosti Rolavy. Jak potvrdil na tiskové konferenci předseda místní organizace Michal Blahůšek, dohoda by měla obsahovat vzájemné směny a výpůjčky pozemků a vodních ploch, při které by se město stalo majitelem velké vodní plochy na Rolavě. Ta dnes slouží jako chovný rybník, do budoucna by se mohla stát přírodním koupalištěm.

Lednového jednání zastupitelstva města se účastnil jeho nový člen. Místo karlovarského historika PhDr. Stanislava Burachoviče, který na svou funkci v lednu rezignoval, složil slib zastupitele Vladimír Král, průkopník vodních sportů, spoluzakladatel karlovarského plaveckého oddílu a vodní záchranářské služby.

V Karlových Varech se opět konal oblíbený Carlsbad Ski Sprint. Ten se těší podpoře města Karlovy Vary. Jedná se o tradiční mezinárodní závody v běhu na lyžích ve sprintu dvojic volnou technikou. Celá akce včetně doprovodného programu se tradičně uskutečnila v centru Karlových Varů, na třídě T. G. Masaryka. Šestý ročník zahájil v úterý 25. prosince 2012 od 19 do 21 hodin večerním lyžováním pro širokou veřejnost. Hlavní program se konal ve středu 26. prosince, kdy se proti sobě postavily dvoučlenné týmy šesti zemí, a to České republiky, Německa, Rakouska, Polska, Slovenska a Ukrajiny.

První kolo prezidentských voleb přilákalo k urnám spoustu voličů v Karlových Varech i celém kraji. Podpořit své kandidáty dorazili lidé napříč generacemi. Podle statistik bylo první kolo volby prezidenta bedlivě sledované a volební účast v kraji dosáhla šedesáti dvou procent.

Strážníci si posvítí na ubytovny a nabídnou i aktivity dětem

• Občané si stěžují na ubytovny a s nimi spojené zhoršování veřejného pořádku. Tento negativní trend se chtějí pokusit vyřešit strážníci třemi chystanými projekty.

Hluk, nepořádek či problémoví lidé. Na to vše si stěžují občané, kteří bydlí v blízkosti karlovarských ubytoven pro sociálně slabší. Městská policie se rozhodla tyto problémy co nejrychleji řešit. Pomoci mají nové projekty, při jejichž přípravě strážníci čerpali i ze zkušeností z minulého roku.
Potvrdil to velitel strážníků Marcel Vlasák.
„Stále více se setkáváme s důsledky sociálních problémů ve společnosti, a proto jsme se rozhodli zpracovat hned tři projekty v rámci programu prevence kriminality, který každoročně vyhlašuje Ministerstvo vnitra České republiky. Výhodou zvolené koncepce je, že každý z projektů může fungovat samostatně, ale v případě jejich spojení očekáváme výrazně vyšší efektivitu, protože se vzájemně doplňují," sdělil Vlasák.
Situace podle zkušeností z loňska může mít řešení. „Stížnosti lidí, kteří bydlí v okolí ubytoven pro sociálně slabší, se týkají především nepořádku, hluku, výskytu závadových osob. Hlavním problémem je rozdílný životní styl a nechuť tento styl měnit. V roce 2012 strážníci spolupracovali s terénními pracovníky Armády spásy, přičemž se potvrdilo, že zapojení dětí z ubytoven, které často tráví bezprizorně volný čas, může být prospěšné jak pro pořádek v daném místě, tak i pro děti samotné," doplnil velitel.

Interaktivní klub v autobuse

Podle něj se takové děti pod vedením odborných sociálních pracovníků mohou zdárně rozvíjet. „Takto vznikl podnět k projektu MOBIDIK, tedy Mobilní dětský interaktivní klub, což je v praxi autobus upravený pro práci s dětmi. Část klubovny je určena pro hry a část pro přípravu do školy. Klubovna musí být mobilní, protože mobilita je základním předpokladem pro působení terénních pracovníků v místě potenciálního problému," vysvětlil první projekt Marcel Vlasák.

Ubytovny pod lupou

Strážníci také v minulém roce provedli za podpory Ministerstva vnitra ČR sociologický průzkum, který zahrnoval reprezentativní vzorek tisíce respondentů. V něm se potvrdila výše zmíněná skutečnost týkající se ubytoven, kde je nepořádek a hluk. „Městská policie tak za podpory vedení města spustila od Nového roku stěžejní projekt Asistenti prevence kriminality. Pětice vybraných adeptů, kteří prošli výběrovým řízením a následně i odborným školením, bude nepřetržitě zajišťovat veřejný pořádek a dohlížet, popřípadě i řešit občanské soužití na ubytovně Úvalská a v jejím okolí. Asistenti mají ale i další úkoly, například dohled u spádové základní školy nebo společnou namátková kontrolní činnost v lokalitě se strážníky," vysvětlil Vlasák. „Důležitá je také spolupráce s pracovnicí sociálního odboru města, která bude v pracovní dny působit přímo na zmíněné ubytovně. Celý realizovaný záměr je pak součástí systému prostupného bydlení, který by Statutární město Karlovy Vary rádo realizovalo," doplnil.

Mobilní kamera proti atakům

Posledním projektem, který má také podporu veřejnosti, je zřízení mobilního kamerového bodu. „Ten bude plně zařazený do stávajícího kamerového systému s tím, že jej bude možné přenášet dle aktuální bezpečnostní situace mezi třemi vytipovanými lokalitami s městskými ubytovnami. Strážníci získají okamžitý přehled o situaci, což by mělo vést k snížení trestné činnosti, udržení veřejného pořádku a eliminaci případných nepodložených sociálních ataků," nastínil výhody projektu velitel Vlasák.

Jan Havelka

Máte řádně zaplacené parkování? Dá se to zjistit i mobilem

Od Nového roku strážníci Městské policie kontrolují prostřednictvím mobilního telefonu, zda mají řidiči na parkovacích automatech uhrazen poplatek. Řidiči totiž mohou vedle úhrady parkovného ve standardních automatech rovněž využít nové služby SMS parkovné.

Více informací o této novince se dozvíte na straně 8.

Místo klíče použili zloději krumpáč

Probojovat se do garáže krumpáčem chtěli dva muži ve Staré Roli. Nakonec skončili v rukou strážníků, kteří je pak předali policistům. Jejich čin byl totiž policisty kvalifikován jako krádež ve stadiu pokusu.
„Na dva muže s krumpáčem upozornil strážníky jeden náhodný svědek ze Staré Role. Když strážníci dorazili do Jabloňové ulice k areálu garáží, tak jim oznamovatel přesně popsal, kam měli muži namířeno," informoval Jan Trojáček, zástupce velitele karlovarské městské policie.
Podle něj už strážníci zaslechli také zvuky kovu narážejícího na dřevo. „Jeden z mužů hlídal a druhý se snažil krumpáčem dostat do zatím ještě funkční garáže," doplnil zástupce Trojáček. Hlídka, kterou doprovázel i psovod, se rozdělila a oba muže se jí podařilo velmi rychle zajistit. „Muž, který se snažil prorazit dveře, se ani nepokusil krumpáč zahodit. Jen ho schoval pod bundu. Strážníkům tvrdil, že ho našel," dodal Trojáček. Strážníci měli podezření, že došlo k trestnému činu, a tak zavolali své státní kolegy. Policisté případ kvalifikovali jako krádež ve stadiu pokusu. Zjistilo se také, že devětatřicetiletý muž, kterému pomáhal šedesátiletý komplic, není žádný svatoušek. V posledních třech letech už byl za krádeže podle policistů soudně trestán. Muži hrozí až tříleté vězení a jeho komplic může skončit v kriminále na dva roky. Majiteli garáže vznikla škoda ve výši tisíce korun.

Jan Havelka

Představujeme strážníky města

Jméno: **Bc. Gabriela Rybníčková**
Okrsek: Varšavská, Horova, Jugoslávská, Bulharská
Charakteristika: literatura, hudba, plavání
Kontakt: g.rybnickova@mpkv.cz
Služební číslo: 213448

Město plánuje další rozvoj. Zeptá se i obyvatel

Další zkvalitňování služeb pro občany a rozvoj nových projektů plánuje karlovarská radnice. Chce využít možnosti získat další dotace, které by měly být k dispozici v letech 2014 až 2020. Do plánování chce zapojit i občany. Potvrdil to Jan Kopál, mluvčí magistrátu. „Město Karlovy Vary se intenzivně věnuje svému budoucímu rozvoji. Aktivně se zapojuje do příprav na nové programové období Evropské unie, které v letech 2014 až 2020 nabídne nové dotační možnosti ze strukturálních fondů. Celá dotační problematika se bude od té stávající v mnohém lišit," uvedl Kopál. „Evropa si stanovila nové priority, z nichž budou vycházet oblasti, které budou dotacemi podporované. V této souvislosti vláda schválila novou strukturu operačních programů, zcela se změní také způsob řízení dotací. Aby byl přístup města k dotační problematice koordinovaný a uvážlivý, již nyní se na svůj budoucí rozvoj připravuje, a to i přesto, že podrobnosti nových dotačních podmínek na národní úrovni ještě nemají ani své hrubé obrysy," doplnil mluvčí.

Podle něj od počátku letošního roku zhruba do poloviny roku příštího bude město zpracovávat nový strategický rozvojový plán, který by měl vedle potřeb města také zohledňovat regionální, národní a evropské priority a rovněž reálné možnosti financování z evropských fondů. „Správná tvorba strategického rozvojového dokumentu vychází z důkladné analýzy výchozí situace, kterou bude město zpracovávat v první fázi. Následně na přelomu léta a podzimu město otevře diskusi o svých rozvojových prioritách. Do této etapy bude chtít město zapojit nejen odborníky, ale také širokou veřejnost tak, aby byly zohledněny reálné potřeby občanů, turistů i podnikatelů. Veřejnost bude o připravovaných krocích s dostatečným předstihem informována," uzavřel mluvčí magistrátu. **(mm)**

Město chce ke svému rozvoji i v budoucnu využívat dotace z EU. S jejich pomocí již vzniklo například nové bazénové centrum

Jaký byl uplynulý rok 2012 z pohledu radnice?

Pro město byl rok 2012 na nové věci a události bohatý. Byť ekonomická ani společenská situace obecně není nijak růžová, podařilo se dokončit nebo započít celou řadu důležitých úkolů. Vše uvedené je výsledkem výborné týmové práce vedení města a aparátu magistrátu.

Snižování schodku rozpočtu:

2011 .....200 mil. Kč
2012 .....100 mil. Kč
2013 .....50 mil. Kč
(2014 .....0 mil. Kč)

- Zachování zásadních dotací pro sport, kulturu, mládež a sociální oblast
- Statut lázeňského místa Karlovy Vary účinný od 1. 1. 2013 – první moderní statut v ČR
- Zpracování a veřejné projednání konceptu nového územního plánu ve dvou variantách
- Dokončení Bazénového centra včetně parkoviště a lávky
- Zpracování dokumentace na další projekt – hala pro míčové sporty
- Otevření dvou nových tříd v nové mateřské škole ve Staré Roli

Město šetří desítky procent rozpočtovaných nákladů transparentními zakázkami

- Aplikace Veřejné zakázky – „rodné listy" městských zakázek, i malých
- Úspora při nákupu elektřiny díky využití elektronické aukce
- Získání dvojnásobné ceny za prodej Lázní III
- Aplikace Závady a nedostatky na webu – 300 podnětů, ve většině obratem vyřízených
- Na zkoušku (letos na vyžádání) rozmístěné kontejnery na bioodpad
- Zvyšujeme počet nádob na tříděný odpad, roste i množství vytříděného odpadu
- Nová zahrádkářská kolonie v Čankově s 53 zahradami
- Generel cyklodopravy – zpracován jako podklad pro všechny budoucí práce ve městě
- Zdravé město – diskusní fóra v částech města, včetně uvedení řešení loňských problémů

Nové infocentrum: nové zadání, světový marketing, služby návštěvníkům i občanům

- Chybějící hlavní pracoviště (dříve Lázeňská 1) – nově objekt UVA v Lázeňské ulici
- Přesun pobočky Dolní nádraží do nedalekého Becherplatzu

Přeshraniční projekt Lázeňských lesů – Sv. Linhart, oprava

- jako doprovodná aktivita – nové lanové centrum v blízkosti

Program regenerace městské památkové zóny (PRMPZ)

- letos opravena část Tržní kolonády
- zahájeno pořízení nové dokumentace pro PRMPZ, město bude moci čerpat více
- Zahájení oprav Maierova glorietu na Jelením skoku

Karlovy Vary vedoucím partnerem evropských lázeňských měst pro UNESCO

- spolupracuje celkem 11 měst (ČR 4, SRN 3, Itálie, Belgie, UK a Francie po jednom)
- zpracována 1. část Management Planu – nezbytný podklad pro UNESCO

Městská policie posílena o kolonádní hlídku a mobilní lázeňskou hlídku

- V okrajových částech města mobilní obchůzková hlídka
- Investice do budov a vybavení hasičských jednotek města

Nové vyhlášky a nařízení města

- Zákaz letákové reklamy v lázeňském centru
- Čistota veřejných prostranství a ochrana veřejné zeleně
- Zahájení rozsáhlého projektu informační infrastruktury – dotace EU celkem 72 mil. Kč
- Založen Balneologický institut Karlovy Vary, o. p. s., po dvaceti letech obnovuje činnost

Výhled roku 2013

Další komunikace

- Na Vyhlídce – od zastávky Panorama až k ZŠ Libušina
- Americká & Rumunská – oprava po stavbě pavilonu nemocnice
- Prašná a první část Vítězné – dolní Drahovice
- Františka Halase – Bohatice
- K Letišti – Olšová Vrata
- Příjezdová komunikace k Meandru Ohře

Veřejná prostranství

- Další vnitrobloky sídlišť ve Staré Roli
- Přednádražní prostor Horního nádraží a lávka na Růžový vrch

Areál Sv. Linhart v lázeňských lesích

- Informační centrum
- Vyhlídková obora s visutými chodníčky
- Další rozšíření lanového centra

Rekonstrukce a zateplování dalších školských objektů

- vybudování školního hřiště ZŠ Poštovní
- Další etapa rekonstrukce Lidového domu – restaurace
- Rekonstrukce bytového domu pro mladé rodiny v Komenského ulici
- Nákup nových vozů pro městskou hromadnou dopravu
- Nová významná sportovní akce – Karlovarský půlmaraton, 1. ročník v květnu

Infocentrum mění adresu. Najdete ho v bývalé prodejně Becherovky

Informační materiály, vstupenky na hokej i koncerty a spoustu dalších věcí nabízí karlovarské infocentrum. To se nyní nově stěhuje a bude ještě blíže v centru města.
Potvrdila to Jitka Štěpánková, ředitelka infocentra. „Otevíráme novou pobočku, od února naleznete veškeré služby infocentra na adrese T. G. Masaryka 53. Jde o bývalou prodejnu Becherovky," uvedla ředitelka.
Podle ní kromě informačních materiálů zde budete moci zakoupit či vyzvednout rezervované vstupenky na akce prodávané prostřednictvím městského rezervačního systému (vstupenky. karlovyvary.cz), Ticketportal, Ticketstream, Ticketpro a Eventim.
„Od extraligových hokejových utkání pořádaných v KV Areně přes divadelní představení a vstupenky do kina až po koncerty," doplnila Štěpánková.
Nová pobočka bude k dispozici každý všední den od 8:00 do 18:00, o víkendu a svátcích od 9:00 do 17:00 hodin.
„Zároveň si vás dovolujeme informovat, že pobočky na Dolním nádraží a v hotelu Thermal budou od 1. února 2013 uzavřeny," uzavřela ředitelka.
Jan Havelka

Karlovarské infocentrum se snaží být veřejnosti co nejblíže. Svůj stánek mělo také v areálu Rolava na akci Den s městem

Ředitelka infocentra Jitka Štěpánková informovala o možnosti nákupu vstupenek na hokejové zápasy v KV Areně i kulturu

Zajímavý rozhovor? Pravidelně na stránkách města

Lidé, kteří se zajímají o dění v Karlových Varech, si mohou pravidelně číst rozhovory s nejrůznějšími osobnostmi města. Ty najdou na stránkách **www.mmkv.cz** v sekci **Karlovarský týdeník**.
Už jsou tam umístěny například rozhovory s ředitelem Dopravního podniku Karlovy Vary Pavlem Bohánkem či náměstkem Jaroslavem Růžičkou.

Máte snímky zimních Karlových Varů?

Infocentrum města Karlovy Vary, o. p. s., vyhlašuje fotografickou soutěž na téma zimní Karlovy Vary. Zachyťte fotoaparátem mrazivé slunné ráno, město přikryté čerstvě napadlým sněhem či rozsvícené večerní ulice. Kreativitě nebudou kladeny žádné meze.
Pět nejhezčích fotografií bude oceněno zajímavými věcnými dárky, první místo i finanční odměnou.

Podmínky a pravidla soutěže:

- Pro zařazení do soutěže zašlete své fotografie na adresu soutez@karlovyvary.cz, případně můžete využít internetových úložišť, např. ulozto.cz, uschovna.cz apod.
- Soutěžící osoba musí být autorem fotografie a může zaslat libovolný počet fotografií
- Digitální fotografie musí být minimálně v rozlišení 5 MPx (2 952 x 1 944)
- Fotografie se musí tematicky shodovat se zadáním zimní Karlovy Vary
- Pořadatel si vyhrazuje právo vyřadit ze soutěže fotografie s nevhodným nebo pobuřujícím obsahem a fotografie nesplňující požadované rozlišení a tematické zadání
- Soutěž probíhá do 28. 2. 2012, oceněné fotografie budou uveřejněny na webových stránkách www.karlovyvary.cz dne 8. 3. 2013.
- Účastí v soutěži dává autor fotografie souhlas Infocentru města Karlovy Vary, o. p. s., k neomezenému nekomerčnímu užití vložených fotografií za účelem propagace města Karlovy Vary.

Zbavte se starého elektra a vyhrajte

Dostali jste pod vánoční stromeček novou elektroniku? Nezapomeňte se pak ekologicky zbavit starých spotřebičů, které už nebudete potřebovat. Můžete díky nim vyhrát tablet a další ceny.
Stále totiž probíhá soutěž Sbírej a vyhraj!, kterou jsme pro vás připravili ve spolupráci s Karlovarským krajem a neziskovou organizací ASEKOL. Zapojit se můžete ihned, od okamžiku, kdy si vytisknete soutěžní leták ze stránek www.asekol.cz. Pak už jen stačí odnést staré elektrospotřebiče na sběrný dvůr, kde obdržíte razítko za každý jeden spotřebič. Jakmile jich budete mít pět, vyplňte kontaktní údaje a leták odešlete na PO BOX 75, 46 0003 Liberec 3. Čas sbírat a vyhrát máte až do konce února. **(mm)**

inzerce

KOŽEŠNICKÁ FIRMA · KARLOVY VARY · ČESKÁ REPUBLIKA
KON
AŽ SE ZIMA ZEPTÁ...
kožešiny – kožená móda
Naše služby:
· OPRAVY KOŽEŠINOVÝCH A KOŽENÝCH VÝROBKŮ
· šití na zakázku
· úpravy zakoupeného zboží ZDARMA
· poradenská činnost
Zahradní 45, 360 01 Karlovy Vary
www.svet-kozesin.cz

Dále nabízíme:
· dámské i pánské kožené a kožešinové výrobky
· kabelky
· peněženky
· rukavice
· čepice
· klobouky
· pletené výrobky
· oděvy
SC-322097/03

STĚHOVÁNÍ – RYDOL
ČR + EVROPA
tel.: 602 444 940, 353 220 554
SC-322222/02

Už nemusíte hledat drobné, placení parkování vyřeší SMS

• Kdo zaplatí parkování přes mobilní telefon, dá si za sklo automobilu informační kartičku od dopravního podniku, že takto úhradu řeší. Strážníci si to mohou ověřit.

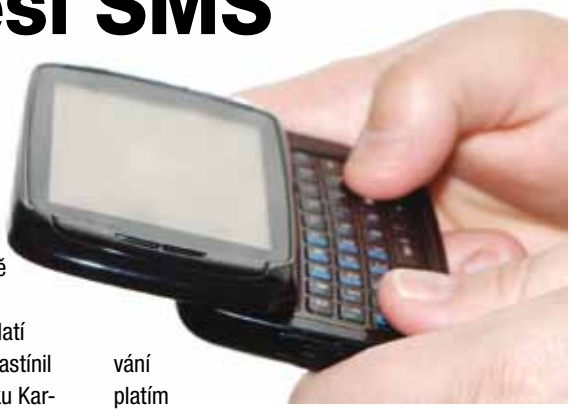

V ostrém provozu je od ledna novinková nabídka města. Motoristé se nemusí stresovat, hledat mince do automatu na parkování, stačí jim pouze mobilní telefon. „Tato možnost platí od 2. ledna 2013. Město Karlovy Vary spustilo do provozu službu **SMS parkovné**, která umožňuje velmi pohodlně uhradit parkovací poplatek pomocí mobilního telefonu," konstatoval Pavel Bohánek, ředitel karlovarského Dopravního podniku, který službu nabízí.

„Pro úhradu parkovného je třeba poslat SMS zprávu v předepsaném tvaru, která bude obsahovat kód zóny, registrační značku auta a dobu parkování, na číslo **902 30**. Obratem přijde potvrzující SMS zpráva, která obsahuje cenu a dobu platnosti parkovacího lístku," přidal návod Bohánek.

Podle něj je příjemnou zprávou pro všechny řidiče, kteří budou tuto službu využívat, že cena zůstává stejná jako při hotovostní platbě v parkomatu. „Pokud se zdržíte a bude potřebovat parkovné prodloužit, nemusíte se vracet k parkomatu, ale parkovací lístek pohodlně prodloužíte v průběhu obchodního jednání či nakupování. I pro SMS parkovné však platí maximální doba parkování čtyři hodiny," nastínil možnosti služby ředitel Dopravního podniku Karlovy Vary. „Pokud parkujete v placených zónách pravidelně, můžete kromě objednání formou SMS využít nejpohodlnější způsob, a to objednání pouhým prozvoněním. Podrobný návod najdete na každém parkomatu nebo na webových stránkách www.dpkv.cz. Rovněž na těchto internetových stránkách najdete, jak si vytisknout daňový doklad za zaplacené parkovné," doplnil Pavel Bohánek.

Zároveň si můžete vyzvednout v přepravní kanceláři Dopravního podniku, a. s., nebo na Městské policii Karlovy Vary kartičku s logem „Za parkování platím mobilem!", kterou lze umístit na sklo či na palubní desku automobilu namísto klasického parkovacího lístku. „Pro strážníky je kartička signálem o úhradě parkovného mobilem a nemusí dále hledat parkovací kartu či klasický lístek, který může být mnohdy někde zapadlý," řekl ředitel.

Kontrolu úhrady SMS parkovného budou provádět pomocí mobilního zařízení strážníci Městské policie (informovali jsme na straně 5), kteří si tak kdykoliv mohou ověřit, zda má dané auto skutečně parkování zaplaceno.

Jan Havelka

KarlovyVARY°

Statutární město Karlovy Vary

vyhlašuje od 3. ledna 2012 6. výzvu k podávání žádostí o poskytnutí podpory v Integrovaném operačním programu prioritní osa 5
NÁRODNÍ PODPORA ÚZEMNÍHO ROZVOJE
oblast intervence 5.2

Zlepšení prostředí v problémových sídlištích
B) REGENERACE BYTOVÝCH DOMŮ
Vzhledem k platnosti notifikace veřejné podpory a časové náročnosti administrace výzvy rozhodlo ministerstvo pro místní rozvoj, že **je tato výzva definitivně poslední.**

Finanční alokace výzvy:

7 671 563 Kč (Evropský fond pro regionální rozvoj + státní rozpočet)

Oprávnění žadatelé:

vlastníci bytových domů:
- obce (zákon č. 128/2000 Sb., o obcích),
- bytová družstva či obchodní společnosti (zákon č. 513/1991 Sb., obchodní zákoník)
- další právnické a fyzické osoby vlastnící bytový dům (např. občanský zákoník)
- obce a nestátní neziskové organizace v případě zajištění moderního sociálního bydlení při renovacích stávajících budov

společenství vlastníků jednotek:
- právnická osoba podle zákona č. 72/1994 Sb., o vlastnictví bytů, ve znění pozdějších předpisů

Příjem žádostí:

- tištěné žádosti budou od 3. ledna 2013 do 29. března 2013 do 15:00 přijímat pracovníci Odboru strategií a dotací Magistrátu města Karlovy Vary prostřednictvím podatelny (Moskevská 21, Karlovy Vary)
- žádosti mohou být doručeny osobně, poštou či kurýrní službou
- v případě zaslání poštou či prostřednictvím kurýrní služby je rozhodující termín doručení na podatelnu, nikoliv datum odeslání
- **Statutární město Karlovy Vary provede vyhodnocení a zvolí projekt vhodný k realizaci. Následně vydá potvrzení o výběru projektu, které žadatel předloží spolu s originálem žádosti a povinnými přílohami na pobočku Centra pro regionální rozvoj ČR v Chomutově nejpozději do července 2013.**

Podporované aktivity:
Regenerace bytových domů

- zateplení obvodového pláště domu včetně výměny oken, zateplení vybraných vnitřních konstrukcí
- práce na bytovém domě prováděné k odstranění statických poruch nosných konstrukcí
- sanace základů a hydroizolace spodní stavby
- rekonstrukce technického vybavení domů (např. výměna rozvodů tepla, plynu a vody)
- výměny či modernizace lodžií, balkonů včetně zábradlí
- zajištění moderního sociálního bydlení při renovacích stávajících budov

!!! Upozorňujeme, že podporovanou aktivitou je pouze regenerace bytových domů !!!

Kontaktní osoba:

Magistrát města Karlovy Vary
Odbor strategií a dotací
Ing. Michal Kliment
Moskevská 2035/21
361 20 Karlovy Vary
Tel.: +420 353 118 354
gsm: +420 725 533 357
e-mail: m.kliment@mmkv.cz
www.mmkv.cz
www.kvprojekty.eu

Přípravy půlmaratonu jsou v plném proudu

• Organizátoři věří, že lidé dopravní omezení pochopí a budou vstřícní.

Milovníci sportu už určitě slyšeli o tom, že Karlovy Vary budou hostit velkou událost. Koncem května se totiž bude konat v lázeňském městě půlmaraton. Přinese atraktivní sportovní zážitky, ale zároveň omezení pro motoristy. Akce se sice koná až v květnu, ale organizátoři už nyní zveřejnili některé důležité informace.

„Tato běžecká akce se bude konat v centru Karlových Varů v sobotu 25. května 2013 ve večerních hodinách ve spolupráci se Statutárním městem Karlovy Vary, pod záštitou primátora města Ing. Petra Kulhánka a s patronací Mezinárodní asociace atletických federací," informoval Carlo Capalbo, předseda organizačního výboru půlmaratonu.

Tento závod se od začátku zařadil na mezinárodní běžecký kalendář jako součást běžecké ligy RunCzech, která se v roce 2013 odehraje v pěti krajských městech České republiky a celkem čítá sedm běžeckých závodů. Centrem města proběhne 2 400 běžců včetně světové a české běžecké elity, ale také hobby běžci a rodiny s dětmi," dodal předseda.

„Pro zajištění bezpečnosti běžců i diváků bude celá trať závodu uzavřena pro individuální automobilovou dopravu. Dále je uvedena trasa doprovodného rodinného závodu, který startuje v 16. hodin, a samotného půlmaratonu od 18. hodin se startem z nábřeží Osvobození. Zmíněné ulice a některé přilehlé budou uzavřeny po celou dobu závodu a nezbytně nutnou dobu pro přípravu a sklizení dopravního značení, občerstvovacích stanic apod. Na komunikacích, kde se poběží, bude po celý den zákaz zastavení, a tedy i parkování. Předem proto prosíme o včasné přeparkování vašich vozidel," doplnil informaci Capalbo.

Upozornil rovněž, že vzhledem k velkému počtu běžců, diváků, doprovodných osob, pořadatelů a dobrovolníků je třeba počítat se zvýšeným pohybem osob i automobilů v průběhu konání akce. „Nicméně výjezd ze všech oblastí bude zajištěn i po dobu závodu. Vjezd do oblasti Tuhnice a Krále Jiřího ale nebude po dobu závodu možný. Pěší pohyb bude po celou dobu zachován, po dobu závodu dojde ke změnám provozu MHD. Dopravu bude v den závodu řídit Policie ČR, provoz bude průběžně obnovován, aby byla doprava co nejdříve bez omezení," ujistil.

„Přibližně 14 dní před závodem budeme distribuovat dopravně informační leták pro obyvatele a návštěvníky města Karlovy Vary s detailním přehledem dopravních opatření a změn MHD v den závodu. Dále bude zřízena bezplatná dopravně informační linka, jejíž číslo bude uvedeno v informačním letáku a na internetové stránce závodu www.karlovarskypulmaraton.cz.

Lidé se mohou těšit na atraktivní sportovní podívanou

Jan Havelka

Děti se vypravily za Rusalkou i tajemnou Sissi

• Seznámení s lázeňskými lesy zábavnou formou účastníky zaujalo. Mohli vyhrát i řadu cen.

Celá řada zajímavých exkurzí, informací a zároveň hry a zábavy nabídl 5. ročník akce Velké putování velryby Varyby. Toho se zúčastnilo téměř pět set dětí. „Akce měla podtitul Za Linhartem, Rusalkou a tajemnou Sissi. Celkem se zúčastnilo 475 dětí, což jsme zjistili podle počtu odevzdaných odpovědních lístků. Protože ale některé třídy nešly společně a skládačky byly rozdány jednotlivým dětem, je pravděpodobné, že počet těch, kteří se seznámili s karlovarskými lázeňskými lesy, je ještě větší," uvedla za organizátory Štěpánka Šťastná.

Školní kolektivy putovaly od června do konce října 2012. „Děti ušly přibližně šest a půl kilometru. V cíli dostaly pamětní list a sladkou odměnu. Losování o hlavní ceny proběhlo mezi 24 třídami ze sedmi základních škol," doplnila Šťastná.

Příspěvková organizace Velryba Varyba pořádá zajímavé akce celoročně.
Ilustrační foto

Cenu Vodáren a kanalizací Karlovy Vary, a. s., kterou byla exkurze do úpravny vody v Březové, pracovní listy a DVD O vodičce a další drobné předměty, získaly tři třídy.

1. **Třída 2.A ZŠ Poštovní**
2. **Třída 3.A ZŠ 1. máje**
3. **Třída 4.A ZŠ a ZUŠ Šmeralova**

„Hlavní cenu Lázeňských lesů Karlovy Vary, volný jednorázový vstup do lanového parku Sv. Linhart, získali žáci ze 4.B ZŠ Poštovní," doplnili k cenám organizátoři.

Aby to nikomu nebylo líto, dostaly všechny děti, které v Léčebných lázních Mánes odevzdaly žlutý růžek, dřevěný Varybáček (dřevěné kolečko s obrázkem Varyby).

„Protože některé třídy nestihly projít letošní trasu, převedla jsem putování po lázeňských lesích do elektronické podoby pro použití na interaktivní tabuli. Materiál je rozšířený o přesahy do dalších předmětů a o zábavnou část (puzzle a hra). Materiál je ke stažení na stránkách www.domino.nidv.cz," poradila zájemcům Šťastná.

Ta potvrdila, že jí všechny organizace vyšly vstříc a město jí i finančně pomohlo. „Za podporu, díky které bylo možné letošní ročník Velkého putování velryby Varyby realizovat, děkuji Magistrátu Města Karlovy Vary a Vodárnám a kanalizacím Karlovy Vary, a. s. Za mapky a volný vstup do lanového centra Sv. Linhart děkuji Lázeňským lesům Karlovy Vary, p. o., za exkurzi do úpravny vody, pracovní listy, DVD a další drobné předměty děkuji Vodárnám a kanalizacím Karlovy Vary, a. s. Velké poděkování patří také Lázeňské léčebně Mánes, která ve své kavárně poskytla Varybě zázemí, dětem útočiště a učitelům voňavou kávu," uzavřela Šťastná.

Jan Havelka

inzerce

Altán na Jelením skoku má novou tvář

• Při rekonstrukci altánu z roku 1804 se podařilo zachránit celou řadu stavebních prvků.

Maierův gloriet, patrně nejstarší vyhlídková stavba v Karlových Varech se dočkala první etapy rekonstrukce. Ta se realizovala v prosinci 2012 a náklady činily 115 tisíc korun. V budoucnu chce magistrát s rekonstrukcí pokračovat.

„Osmdesát tisíc poskytl jako dotaci kraj. Šlo o první etapu, o usazení na podloží, vybudování podlahy a zábradlí," potvrdil Jan Kopál, mluvčí karlovarského magistrátu. „Další fáze, oprava sloupků nad zábradlím a střechy, snad bude v blízké budoucnosti následovat," doplnil mluvčí Kopál. Rekonstrukci provedlo sdružení Tesařská huť Romana Kloučka, trvala přibližně měsíc. Cílem byla oprava spodní části glorietu při zachování co největšího objemu historických prvků.

Maierův gloriet patří k nejstarším vyhlídkovým objektům ve městě

„Gloriet je založen na skále, z jedné strany je částečně podezděn zídkou z neopracovaných kamenů. Původní osmiboký spodní věnec ližin vyrobený z měkkého dřeva byl natolik shnilý, že se nepodařilo zachovat ani jednu část. Celý věnec byl nahrazen novým, vyrobených z dubového dřeva káceného v karlovarským lesích," uvedl tesař Roman Klouček.

Podle něj taková těžba zaručuje maximálně trvanlivé dřevo. „Trámy na věnec ližin byly otesány širočinou a spojeny rybinovým hákovým rohovým plátem. Sloupky glorietu se skládají z několika vzájemně do sebe začepovaných částí. Nejspodnější část má pětiboký profil, je dlouhá necelý metr a je začepovaná do věnce ližin. Z těchto osmi sloupků se podařilo při rekonstrukci zachovat jeden sloupek, a to sedmý, druhý v pořadí na pravé straně od vchodu. „Tento sloupek byl vyroben z borového dřeva. Byl očištěn a ohoblován uběrákem a vrácen na své místo. Ostatní sloupky byly uhnilé z obou stran, shora i zdola. Byly nahrazeny dubovými sloupky ze stejné těžby jako ližiny, stejně otesanými širočinou. Do pětibokých sloupků jsou ze strany začepovány smrkové paždíky uzavírající shora zábradlí zavětrované ondřejskými kříži. Všechny tyto paždíky se podařilo zachovat. Všechny byly očištěny od nánosů starých barev a přehoblovány uběrákem. Na paždíku sem a osm, prvním zprava, je dosud i přes přehoblování patrný vyrytý turistický nápis datovaný 1924 svědčící, pokud je pravý, o původu dřeva ještě před rekonstrukcí z padesátých let minulého století," doplnil zajímavost tesař. „Předpokládáme, že při této rekonstrukci byly na glorietu vyměněny bioticky poškozené smrkové prvky za nové borové. Svědčí o tom strojové opracování borových prvků ve srovnání se zřejmě staršími smrkovými opracovanými

Na terase u jeleního skoku tesaři dřevo ručně přitesávali

ručně. Smrkové prvky jsou navíc podstatně více pokryté turistickými vrypy a nápisy a působí na první pohled starobyleji než borové. Smrková prkna přibitá shora na paždíky, aby je chránila před povětrnostními vlivy, byla opatrně sejmuta, očištěna, přehoblována a vrácena zpět," sdělil Klouček. Podle něj jen jediné z nich se nepodařilo zachránit. Bude nahrazeno novým. Posledními prvky, které byly rekonstruovány, jsou ondřejské kříže zábradlí. Stávající prvky byly smrkové a borové. Smrkové byly většinou natolik poškozené, že bylo nutné je vyměnit za nové. Pro výměnu bylo použito dubové dřevo. Přesto se ale podařilo zachovat asi polovinu původních prvků ondřejských křížů.

Jan Havelka

MAIERŮV GLORIET

Zastřešený dřevěný altánek, patrně nejstarší vyhlídková stavba v lázeňském městě. Nechal ho postavit v roce 1804 karlovarský rodák, bohatý vídeňský obchodník Maier na skalním suku ve svahu pod křížem na Petrově výšině u Jeleního skoku.

inzerce

Tesaři si na výběru dřeva dali záležet, káceli podle lunárních fází

Velmi záležet si dali tesaři při rekonstrukci Maierova glorietu na výběru dřeva. Rozhodli se pro dub, který je velmi odolný vůči povětrnostním vlivům a nepotřebuje ani impregnaci.

Potvrdil to tesař Roman Klouček. „Spodní části altánu, prahové ližiny a sloupky jsou bezprostředně vystaveny povětrnostním vlivům. Ze způsobu zpracování bylo patrné, že ližiny nebyly původní, že už byly minimálně jednou měněny. Byly vyrobeny z měkkého dřeva, které je náchylné k poškození. Vzhledem k náročnosti výměny prahových ližin jsme navrhli použít trvanlivější dřevinu. Dubové dřevo kácené v zimě za ubývajícího měsíce a otesané širočinou je jednoznačně nejtrvanlivější, jeho použití snížilo náklady na opravu glorietu," uvedl tesař. „Ruční zpracování kulatiny navíc umožní nejvěrohodnější repliku původních ližin, což je žádoucí z hlediska památkové péče. V tuto dobu získané dřevo je podle tradice předků a vědecky prokázaných studií přirozeně nejtrvanlivější a nejstálejší, není třeba ho chemicky impregnovat, minimálně praská a minimálně se kroutí," doplnil k výhodám tesař.

Podle něj tyto výhody přináší skutečnost, že veškerá životodárná míza vystupuje jakoby ke slunci a měsíci. „Tato obrovská vesmírná tělesa ji vytahují z kořenů a jejím působením strom roste a kvete. V době, kdy je působení těchto těles nejmenší, tedy v poslední čtvrti ubývajícího měsíce blízko slunovratu, je v kmeni stromu mízy nejméně a strom je jakoby mrtvý. Když je pokácený v této době, dřevokazní škůdci o něj jeví minimální zájem, a dřevo je tudíž velmi trvanlivé," dovysvětlil Klouček. Podle něj použití dubového dřeva z místního lesa káceného v zimě podle lunární fáze bylo v minulosti pro tesaře samozřejmostí.

Jan Havelka

Kolonády procházejí nutnou odstávkou

• Odstávky kolonád trvají vždy čtrnáct dní. Jsou pravidelně načasované na období, kdy je v Karlových Varech nejméně návštěvníků. Jde o přípravu na novou sezonu.

Návštěvníci Vřídelní kolonády si jako tradičně v druhé polovině ledna museli odpustit návštěvu této kolonády, neboť byla uzavřena z důvodu pravidelné provozní odstávky. Během ní se například čistí odpadní rozvody a kanály a zajišťují se i další důležité provozní záležitosti. Odstávka se dotýká Vřídelní a Sadové kolonády.

„Odstávka objektu Vřídelní kolonády je vlastně příprava na budoucí lázeňskou sezonu, je realizována v době nejnižší návštěvnosti Karlových Varů a je maximálně krátká," potvrdil Milan Trnka, ředitel karlovarské Správy přírodních léčivých zdrojů a kolonád. Provozní odstávka Vřídelní kolonády je od 21. ledna do 3. února 2013. Podle ředitele se práce dělají v prodloužených směnách s maximálním úsilím využít odstávky objektu, podílí se na ní všech dvacet pět pracovníků správy a řada subdodavatelů.

Velmi oblíbeným místem je pro turisty podzemí Vřídla. Zde se mohou dozvědět řadu zajímavostí o pramenech

„Prameny umístěné mimo objekt Vřídelní kolonády jsou v provozu. Určitou zvláštností je, že vzhledem k nutnosti zachovávat rovnoměrné odběry z vrtů je neustále nutno řešit, kudy přechodně vést vřídelní vodu, aby mohly být standardní trasy a zařízení čištěny," doplnil Trnka.

Snahou správy bylo minimalizovat výluky na zásobovacích řadech termominerální vody, jimž se však podle ředitele nelze plně vyhnout, ale jsou realizovány v období nejnižší potřeby termominerální vody v balneoprovozech.

„V průběhu odstávky objektu Vřídelní kolonády dochází k výluce na zdrojích termominerální vody a čištění navazujících tras. Z toho vyplývá, že může dojít k znečištění, zavzdušnění a výluce na všech zásobovacích řadech. Nelze tedy garantovat bezproblémovou dodávku termominerální vody, a to co do množství i kvality," dodal Trnka.

Druhá odstávka v pořadí se týká Sadového pramene. „Jedná se o tradiční odstávku v zájmu bezproblémového celoročního provozu jednoho z nejvyužívanějších pramenů," uvedl Trnka.

CO SE DĚLÁ PŘI ODSTÁVCE

- **čištění mísy fontány (Vřídla)**
- **čištění pitných stojánků v podélné hale Vřídelní kolonády**
- **čištění odpadních rozvodů a kanálů**
- **čištění akumulačních nádrží Vřídelní kolonády a souvisejících rozvodů včetně přelivných váz**
- **oprava a údržba hlavních vstupních automatických dveří objektu v nepřetržitém provozu**
- **čištění osvětlovacích těles umístěných v cca 10metrové výšce**
- **příprava veřejných sociálních zařízení na další sezonu**
- **práce na elektrickém zařízení za úplné výluky elektrického napájení**
- **ostatní stavební opravy, tj. kamenické, truhlářské, sklenářské**

Pramen bude uzavřený od 18. února do 3. března. „V rámci provozní odstávky se kontrolují a čistí některá unikátní zařízení," doplnil Trnka.

Dodal, že se daří udržovat dobu odstávky na čtrnácti dnech. V minulosti to mnohdy trvalo déle.

Jan Havelka

Kolonád je jako prstů na ruce

Turisté i Karlovaráci mohou při svých procházkách navštívit celkem pět kolonád. Nejnovější byla dokončena v roce 1975.

„Mnemotechnicky řečeno, v Karlových Varech je tolik kolonád, kolik je prstů jedné ruky, tedy celkem pět, ale pouze čtyři spravujeme. Příliš asi není třeba představovat dvě největší z nich, Vřídelní kolonádu s hlavním pramenem Vřídlo. Ta je kolonádou nejnovější a byla dokončena v roce 1975. Jako stavba nepříliš milována, ale pro pitné kúry a vycházky zajímavé místo, druhou velkou kolonádou je slovutná Mlýnská kolonáda, někdy nazývaná dle architekta Josefa Zítka Zítkovou, často též veřejností zjednodušeně kamennou", informoval Milan Trnka, ředitel Správy přírodních léčivých zdrojů a kolonád.

Další dvě kolonády jsou menší, ale též významné – kolonáda Tržní, která je veřejností často nazývaná „dřevěná". Ta byla původně vystavěná jako provizorium u příležitosti příjezdu císaře Františka Josefa, v 90. letech 20. století musela být zhotovena její replika. „Poslední, menší kolonádou v naší správě je Sadová kolonáda, což je pouze část litinového Blanenského pavilonu v Dvořákových sadech, přiléhající k budově Vojenského lázeňského ústavu. Pátá kolonáda

Vřídelní kolonáda je ze všech nejmladší, byla dokončena v roce 1975

je kolonáda Zámecká, která je přebudovaná na Zámecké lázně, patří městu Karlovy Vary a je dlouhodobě pronajatá provozovateli Zámeckých lázní. Kromě kolonád obhospodařujeme i čtyři lázeňské pavilony, a to Pavilon pramene Svoboda, který je mezi Mlýnskou kolonádou a Lázněmi III, Pavilon Sadového pramene, tedy část Vojenského lázeňského ústavu přístupná samostatným vstupem ze Sadové kolonády, Pavilon Arnošta Kleina u Richmondu, kde vyvěrá pramen Štěpánka.

A konečně Pavilon Železnatého pramene v blízkosti obchodní akademie v zatáčce v Bezručově ulici pod nemocnicí," doplnil Trnka. **(red)**

Rekonstrukce zdaleka neskončily

Správa přírodních léčivých zdrojů a kolonád se pravidelně snaží pracovat na nejrůznějších rekonstrukcích a zlepšování stavu kolonád. Nejinak tomu bylo i v minulém roce a v plánu jsou i další opravy.

„Připravuje se odstranění téměř havarijního stavu haly výstřiku Vřídla včetně souvisejících technologií. V současnosti probíhají především diagnostické a projektové práce. Jinak se samozřejmě dělaly běžné provozní opravy, z nichž nejvýznamnější v roce 2012 bylo dokončení výmalby spodní části Mlýnské kolonády," uvedl ředitel Milan Trnka.

„Dále se řešila oprava zastřešení u Sadového pramene, radost máme i z opravy části dřevěného obložení Tržní kolonády poblíže pramene Karel IV," doplnil ředitel.

(red)

Tajemství pramenů nikdy úplně nepoznáme, říká ředitel kolonád

• Ředitel Milan Trnka je s uplynulou sezonou spokojený. Návštěvy kolonád byly velmi vysoké a zvýšila se i dodávka termominerální vody. Přesto má plány i do budoucna.

Kolonády nabízejí během sezony i spoustu koncertů a dalších doprovodných akcí Ilustrační foto

Návštěvníku přivítalo podzemí Vřídla vloni kolem jedenácti tisíc Ilustrační foto

Dvacet let. To je doba, jakou pracuje u Správy přírodních léčivých zdrojů a kolonád Milan Trnka. I po takové době je vidět, že ho práce stále baví a naplňuje. V následujícím rozhovoru se ředitel vyjádřil k zajímavostem z historie i plánům do budoucna.

Jak hodnotíte uplynulou sezonu, byla úspěšná?
Uplynulá lázeňská sezona byla z pohledu lázeňství a turistiky jednoznačně úspěšná. Kromě subjektivního hodnocení tomu nasvědčuje mimo jiné i zájem o naše exkurze. Exkurzní trasu Podzemí Vřídla navštívilo přes 11 tisíc platících návštěvníků, též odběr termominerální vody se oproti roku 2011 mírně zvýšil.

Nyní mají kolonády odstávku, co je na péči o kolonády nejtěžší?
Někdy je to vyvracení převládajícího, ale zcela mylného laického názoru, že prameny tečou samy. Rozhodně je v této souvislosti třeba vyzdvihnout a ocenit práci těch, kteří se o minerální prameny starali, ať již v minulosti nebo v dnešní době, a není to jen v Karlových Varech. Budovy kromě svého historického charakteru mají svá specifika díky geologickému podloží a jímání pramenů. V tomto kontextu se mi velmi líbí výrok J. W. Goetha, který vyřkl kdysi právě v Karlových Varech: „... když zde mluvíme o horkém přírodním fenoménu, pozorujeme, že se také nalézáme na horkém teoretickém místě.“ Že se mohl Goethe přesvědčit o síle tohoto fenoménu, dodnes ilustruje jeho kresba jednoho devastujícího výbuchu Vřídla. Ani dnes totiž nemůžeme hovořit o plné znalosti a zmapování všech souvislostí týkajících se karlovarských pramenů, proto je pozoruhodné, jaké souvislosti bez dnešní techniky byli naši předkové schopni postřehnout a vyvodit.

Když jste zmínil historii, můžete zmínit nějakou historickou zajímavost?
Jednou ze zajímavostí minulosti bylo například využití horké vody Vřídla k paření drůbeže, které je vyobrazeno na historických vedutách. Ale i tehdy se dbalo, aby lázeňský host přicházel do čistého prostředí, tedy před 9. hodinou muselo být vše uklizené a čisté. Na to dbal tehdejší správce. Obdivuhodné je též, co vše se v minulosti vyrábělo s použitím minerální vody či s použitím sintrů či vřídlovců. Krásně to zachycuje kniha z před lety organizované výstavy v Marktedwitzu Vřídlo dělá kámen (Sprudel macht Stein), kterou prodáváme v předprodeji vstupenek na exkurzní trasu ve Vřídelní kolonádě. Samostatnou obdivuhodnou kapitolou je od středověku po dnešní dny systém zásobování minerální vodou.

Pracujete ve správě už dvacet let. Co vás na této práci stále baví?
Ano, shodou okolností to bude letos v únoru dvacet let, co jsem k organizaci nastoupil. Správa sama oslavila stejné výročí svého vzniku v roce 2012. Tehdy zde ještě pracovali zaměstnanci, jenž znali mého dědu, který kdysi na kolonádách pracoval a též mimo jiné pokameňoval. Určitým magnetem je jedinečnost přírodního fenoménu, jímž Vřídlo a celá zřídelní struktura je, a v kombinaci se stavbami kolem je to prostě úžasné. Nezvyklý je rozsah práce, například co se týče účasti na organizaci návštěv hlav států. Můžu zmínit Visegrádskou čtyřku v roce 2010 na Mlýnské kolonádě až po kontrolu a průzkum podzemních krenotechnických kanálů a sledování režimních měření pramenů. Obecně aby vše fungovalo, jak má, což je v podmínkách práce se silně mineralizovanou horkou termou s korozivními účinky a ještě všudypřítomným oxidem uhličitým nejednoduchý úkol.

Jaké máte plány do budoucnosti?
Velkou část nejbližších plánů zachycuje dokument Strategie rozvoje kolonáda neboli orientační výpis Desatero akcí zpracovaný v únoru 2011. Jeho nosnou ideou je bránit degradaci stávajících staveb, jejich zvelebení a ochrana pramenů jako takových. Dokument mimo jiné upozorňuje na to, že se sice daří udržovat ustálený režim pramenů mimo jiné i systémem tzv. hlubokého jímání Vřídla, ale že je též nutno v době bezporuchového fungování těchto původně průzkumných vrtů zkusit i příhodnější kolmý vrt v území na levém břehu řeky Teplé v místě někdejšího Bílého Iva. Pozornost je nutno věnovat i obnově těsnění řečiště Teplé, ale i dokončení rekonstrukce Mlýnské kolonády a opravy dalších lázeňských objektů, jako je Tržní kolonáda, Pavilon pramene Svoboda, Dorotka, opravy zásobovacích řadů termominerální vody. O investice se hlásí především Vřídelní kolonáda. V tomto silně exponovaném území je obvyklé, že objekt degraduje a je nutné jej, dokud je to hospodárné, opravovat, případně revitalizovat.

Jan Havelka

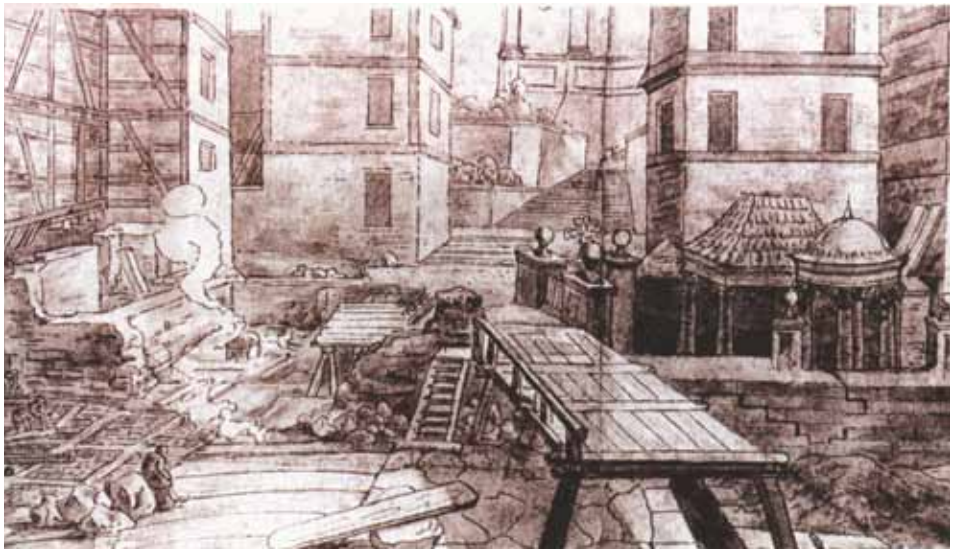

Lázeňské prameny inspirovaly i slavné umělce. Takto nakreslil Vřídlo J. W. Goethe

Jeden rok u karlovarských pramenů

Leden – odstávkový: Vřídlo; prázdná mísa výstřiku, čtveřice zanesených potrubí, čištěný pitný stojánek, pohled do zaneseného potrubí

Únor – odstávkový: Sadový pramen; pitný stojánek, novinkou je hadicové čerpadlo, které je maximálně šetrné k proplyněné minerální vodě

Březen – údržba částečně i mimo objekty: opravy plechů Mlýnská kolonáda, markýza nad Skalním pramenem

Duben – příprava zahájení lázeňské sezony: zvelebování okolí Vřídelní kolonády, příprava exkurzní trasy (prodej vstupenek)

Květen – tradiční zahájení karlovarské lázeňské sezony, bohatý program a svěcení léčivých pramenů: Mlýnská kolonáda, Vřídelní kolonáda

Červen – SPLZaK oslavil 20 let, mimo jiné připravil v rámci Dne s městem na Rolavě pro děti soutěž v tipování obsahu minerálů

Červenec – populární Mezinárodní filmový festival Karlovy Vary navštěvovaný tisíci lidmi i celebritami: pláž Vodafone, poškozený Hadí pramen

Srpen – oprava dřevěných prvků Tržní kolonády, různá vystoupení na kolonádách, též hojně navštěvované exkurzní trasy

Září – dokončení výmalby promenádní části Mlýnské kolonády, tradiční akce Folklorní festival s mezinárodní účastí

Říjen – začátek řešení havarijního stavu části Vřídelní kolonády, čisticí stan se postupně přemisťuje mezi prameny Mlýnské kolonády

Listopad – vandalismus: Železnatý pramen, Mlýnská kolonáda, v rámci projektu automatizace započaly práce i na meteostanici v Dvořákových sadech

Prosinec – krátké dny: ranní kúry začínají za tmy, večerní končí za tmy (ranní 6:00–8:30, polední 10:00–12:30, večerní 15:30–18:00)

Prohlídkový okruh nabízí mnohá překvapení

Poznat historii karlovarského pramene Vřídlo mohou zájemci i díky speciální exkurzi. Ta se absolvuje se zkušenou průvodkyní, a lidé jsou někdy překvapení, co všechno se dozvědí. „Návštěvnost je velmi dobrá. Jsme moc rádi, že nechodí pouze cizinci, ale i místní lidé. Cizinci tvoří tak třetinu návštěv," informovala průvodkyně Kateřina Řádová. Podle ní jsou období, kdy lidé navštěvují exkurzy méně, a pak i doslova špičky. „Nejvíc lidí chodí během prázdnin a Mezinárodního filmového festivalu. Zároveň nás během roku hodně zásobují návštěvami školy," dodala průvodkyně. Během prohlídkového okruhu se lidé dozvědí základní informace o Vřídlu, historii výtrysků pramenů, uvidí známé pokamenování či se projdou řečištěm Teplé. „O pokamenování je vždy velký zájem. Prameny se nechají působit na růžičky, vázičky, hračky, výjimečně např. i na lahve Becherovky. Po působení pramenů jde pak o velmi pěkné suvenýry," nastínila Řádová.

Ta se prý nenudí ani během odstávky, když je prohlídkový okruh Vřídla uzavřen. „Práce je stále dost. Musíme vše pečlivě prohlédnout ve skladech, zaznamenat, uklidit, zaevidovat a podobně," uzavřela průvodkyně. Její slova potvrdil také Milan Trnka, ředitel Správy přírodních léčivých zdrojů a kolonád. „V tomto období, kdy se může lidem zdát, že se vlastně nic neděje, je naopak na práci spousta věcí. Naši zaměstnanci tedy nezahálí," ujistil ředitel.

Jan Havelka

PODZEMÍ VŘÍDLA

Exkurzní trasa rekonstruovaná v roce 2008 Podzemí Vřídla návštěvníkům nabízí pohled zpět do historie karlovarského lázeňství a do zákulisí přírodních procesů.

Těšit se můžete zejména na:

proces pokameňování suvenýrů vřídelní vodou, divoké vývěry termominerální vody, vzácné bakterie a řasy žijící na povrchu omývaném termominerální vodou, tvorbu inkrustů na stěnách, zanesené potrubí z počátku minulého století, sbírku sintrů a vřídlovců, pokamenělé předměty v různých stádiích zpracování.

KRYPTA KOSTELA

Ve spolupráci s řádem křižovníků s červenou hvězdou vám přinášíme možnost podívat se do krypty kostela sv. Máří Magdalény.

K vidění je zde:

oltář Božího hrobu s použitím vřídlovce a hrachovce, Getsemanská zahrada (biblický výjev s použitím vřídlovce), kalvárie, kostnice, unikátní ukázka důmyslného založení barokní staveb.

V rámci prohlídkového okruhu si lidé mohou prohlédnout i geologický model Vřídelní kolonády

Návštěvníky během exkurze čeká i seznámení s pokameňováním růžiček, amforek, figurek zvířátek i dalších předmětů

Správa nad prameny bdí přes dvacet let

Řadu úkolů už přes dvacet let plní Správa přírodních léčivých zdrojů a kolonád. Nezůstává stát na místě a stále se snaží, aby léčebné bohatství města bylo stále na špičkové úrovni.

„Naše organizace byla zřízena jako příspěvková organizace města Karlovy Vary v roce 1992. Navazuje na činnost Státních lázní v oblasti péče o přírodní léčivé zdroje a kolonády, ale též na působení Pramenného úřadu," uvedl ředitel Milan Trnka.

Podle něj je hlavním posláním péče a ochrana pramenů a budov s nimi těsně souvisejícími, především tedy kolonád. „Neméně důležitou součástí činnosti je zásobování více než dvacet balneoprovozů na území města Karlovy Vary termominerální vodou, především pro účely oblíbených vanových koupelí," doplnil Trnka. Mezi hotely, které termominerální vody odebírají, patří například Imperial Karlovy Vary či hotel Thermal.

Pro bližší seznámení se s náročnou problematikou historie i současnosti karlovarské minerální vody provozujeme exkurzní trasu Podzemí Vřídla a ve spolupráci s řádem křižovníků s červenou hvězdou i exkurzi Podzemí kostela sv. Máří Magdalény. V rámci prohlídek má návštěvník rovněž možnost zhlédnout unikátní proces pokameňování tradičních karlovarských suvenýrů.

Jan Havelka

(zdroj oficiální webové stránky splzak.cz)

Zaměstnanci se starají o karlovarské kolonády a prameny už od roku 1992 Ilustrační foto

Luboš Zahradníček hází koše přes šedesát let

V radničních listech budeme v každém čísle připomínat také významné osobnosti karlovarského sportu. První materiál vyšel v prosincovém vydání, když autor Luboš Zahradníček připomněl karlovarskou plaveckou legendu Vladimíra Krále. Sám je dlouholetých hráčem basketbalu, proto tentokrát připomeneme jeho sportovní kariéru.

„Od jedenácti let do současnosti jsem spojil život s basketbalem. Začal jsem v roce 1947 v Praze na Žižkově. Míče byly šité z plátků, byly šišaté, těžké a dokonce se šněrováním. Desky, na které se přidělávaly koše byly dřevěné a podle tehdejších pravidel se mohlo přihrávat po celém hřišti bez omezení. Pamatuji, že jsme si jednou celou druhou půli jen nahrávali, a udrželi tak výsledek 19:16," vzpomíná.

Dva roky hrál nejvyšší soutěž za pražský Vyšehrad a potom dostal umístěnku do západních Čech. „Hrál jsem tehdy za Plzeň, Sokolov, sezonu za Nové Sedlo a v roce 1955 jsem se dostal do Karlových Varů. Tady jsem začal v Baníku, druhou ligu jsem hrál za TJ Moser a potom už byla jen a jen Lokomotiva. Pod koši jsem prožil celkem 66, z toho v Lokomotivě 57 let," popisuje Luboš Zahradníček. Připomíná také, že zde byla spousta sportovních legend, například funkcionáři Špička, Kotland, Vaněk, Cibuzar. „Dále hráči Straka, Ransdorf, Růžička, Ferus, Hlinka, Žák, Suchý, Čermák, Brabec, bratři Kovářové, Hovorek, Hlaváč, Bartošek, Primus a další. Se všemi jsem si zahrál, mnozí už mezi námi nejsou, anebo jsou už řadu let mimo sportovní dění."

„Měl jsem štěstí, že jsem vlastně nikdy nepřestal hrát. Nechci se rouhat, ale nikdy jsem nebyl vážně zraněn. Jediný si dnes před zápasy nefáčuji kotníky a kolena. Heslo v nejlepším přestat u mě neplatilo. Prožil jsem vlastně celou sestupnou křivku Lokomotivy, tedy od ligy přes divizi, po oblastní a krajský přebor. V současnosti hrajeme už jen veteránské soutěže," doplnil stále optimisticky naladěný sportovec.

Sedmasedmdesátiletý Luboš Zahradníček stále trénuje v hale karlovarské Lokomotivy. Hraje veteránské soutěže, v roce 2009 se zúčastnil veteránského mistrovství světa v Praze

Vyvrcholením kariéry pro basketbalovou legendu byla účast na mistrovství světa veteránů v Praze v kategorii 65+ v roce 2009. „Kapitánem byl Otakar Bartošek a měli jsme štěstí, že v mužstvu působila největší hvězda československého basketbalu 20. století Andrej Zídek. Skončili jsme na šestém místě, za velmocemi USA, Ruskem, Argentinou, Brazílií, Itálií a porazili jsme pobaltské republiky. Pro mě byl světový turnaj vyvrcholením basketbalové kariéry."

Luboš Zahradníček se také 12 let pohyboval v basketbalových reprezentačních týmech jako masér. „Herně to u mě na nároďák nebylo, a tak jsem se zúčastnil řady zdravotních a masérských kurzů a v době, kdy reprezentaci vedl Vladimír Heger, jsem u nároďáku nastoupil jako masér. Čtyři roky jsem dělal muže a další olympijský cyklus jsem pracoval u ženského družstva. U mužů bylo zážitků na knihu. Brabenec, Pospíšil, Kos, Kropilák, Douša, u družstva se pořád něco dělo... Ale ženské družstvo bylo až příliš klidné, hráčky neflámovaly, chodily brzo spát. Problémy měly pouze se vztahy. Došlo to tak daleko, že členem družstva se stal psycholog Petr Šmolka. Ani na Karlovy Vary jsem nezapomínal, byl jsem 15 let masérem karlovarských hokejistů," doplnil Zahradníček.

Luboš Zahradníček je vystudovaný geometr a v tomto oboru pracoval třicet let. Od sametové revoluce byl pak novinářem v nejrůznějších karlovarských médiích. Napsal knížku Sport na Karlovarsku, v nakladatelstvích má připraveny dvě publikace Karlovarské retro a Karlovarské kavárny. Za svoji novinářskou, ale i sportovní činnost, kdy reprezentoval Karlovy Vary na domácích, ale i evropských palubovkách, získal cenu Osobnost roku za rok 2009. Byl oceněn i titulem Legenda města Karlovy Vary za rok 2010. Mezi jeho velké koníčky patří cestování, navštívil už přes padesát zemí, například Antarktidu.

Jan Havelka

Magdaleně Horetzké dávali dva měsíce života. Už oslavila devadesátku

Paní Magdalena Horetzká oslavila 18. prosince významné životní jubileum. Narodila se před devadesáti lety ve slovenských Šuranech. V malém městě nedaleko Nitry vystudovala obchodní školu, ale také ji tam zastihla válka a deportace do koncentračního tábora.

Pobyt v Osvětimi byl pro paní Magdalenu již druhou životní zkouškou. Ještě předtím totiž přestála náročnou a v té době unikátní operaci. Trpěla vážnou Simondsovou nemocí, totiž odumřením mozkové hypofýzy. Bez transplantace jí lékaři dávali dva měsíce života. Naštěstí se našel chirurg, který se těmito operacemi zabýval. Jak Magdalena Horetzká vzpomíná, tímto způsobem bylo tehdy operováno jen devět případů na celém světě.

Po válce se rozhodla rodné Slovensko opustit a na radu své známé se vydala do Karlových Varů V našem městě zakotvila nastálo, narodil se jí tu syn, kterého sama vychovala a díky němuž se nyní raduje i ze dvou vnuček a dvou pravnoučat. Převážnou část svého života strávila v administrativě. Díky této profesi a nadšení pro literaturu se rychle naučila česky, takže když si s paní Horetzkou povídáte, nepoznáte, že čeština není jejím rodným jazykem.

Ze svých bolestných vzpomínek na mládí se vypsala v pamětech, které jí v loňském roce vyšly a které se dokonce v překladu do hebrejštiny dostaly až do muzea v Jeruzalémě. Kniha se jmenuje Osudy jedné z mnohých. Své dny tráví paní Magdalena převážně četbou. „Znovu čtu knihy, které jsem četla před dvaceti lety, a utvářím si na ně nový názor," vysvětluje. Její obsáhlou a pestrou domácí knihovnu ocenil i náměstek primátora Jiří Klsák, který přišel jubilantce k významnému výročí pogratulovat. Přejeme paní Horetzké stále pevné zdraví a hodně pohody do dalšího žití.

(red)

Náměstek Jiří Klsák přišel jubilantce popřát k narozeninám. Ocenil i její knihovnu

Správce městského útulku Čermák:

• Karlovarský psí útulek pravidelně zaplňují desítky zvířat. Díky jeho podporovatelům i internetu se je daří znovu vracet do normálního života k novým majitelům.

Scénář se pokaždé opakuje. Po Vánocích a Silvestru pravidelně přibývají v karlovarském psím útulku noví zvířecí nájemníci. Těch se lidi často zbavují jako nechtěných vánočních dárků. Podle Martina Čermáka, správce útulku, je v tomto směru letošní leden dokonce horší, než předchozí roky. Ale naštěstí se najde dost lidí, kteří mají o nalezené psy zájem.

Jaká byla situace v útulku po Vánocích a Silvestru? Přibylo hodně psů?
„Řadu let to bylo lepší a moc zvířat k nám v tomto období nepřibývalo. Tentokrát se to změnilo. Mezi svátky a po Silvestru nám strážníci karlovarské Městské policie přivezli kolem dvaceti psů. Některých se lidé zřejmě zbavili jako nechtěných vánočních dárků, jiní se zatoulali při silvestrovském veselí. Nalezené psy se ale už v podstatě podařilo rozdat a nyní jich tady máme deset (v době uzávěrky, pozn. red.). Každý den se to ale mění. Jinak jsme rádi, že máme dostatečné vybavení kotců, které jsou vyhřívané, a psi ani v mrazech u nás netrpí zimou."

Pravidelně vám lidé donášejí pro psy různé dary. Bylo tomu tak i před Vánocemi? Jak jste spokojeni s podporou lidí?
„Musím veřejnost pochválit, protože tentokrát zájem v novém roce neopadl. Stále za námi chodí, nosí dárky, krmení a další pomoc. Jsme moc rádi, že se veřejnost o nás zajímá. Hodně tomu pomáhá i současná doba, kdy jsou v oblibě sociální sítě. I díky nim se nám daří lidi o dění v útulku i psech pravidelně informovat, a to je vždy velké plus."

Sociální sítě fungují po celém světě. Stává se vám, že by se ozývali zájemci o psy i z jiných končin než z našeho města?
„Skutečně se setkáváme s přílivem zájemců i odjinud. Zrovna nedávno měli zájem o zvíře lidé z Mladé Boleslavi. My však nemůžeme zájemcům psa držet třeba měsíc, než si pro něj přijedou. Dá se domluvit, pokud jsou lidé z větší dálky, že jim ho podržíme třeba den dva. Když ale chtějí psa mít rezervovaného dlouho, tak na to nepřistupujeme. Dáme ho slušnému zájemci, který přijde dříve. Jinak ještě mohu pro zajímavost dodat, že psi z našeho útulku jsou například i v Belgii či Německu. Vždy máme radost, když nám potom lidé pošlou například fotku nebo pár vět, jak se u nich našim bývalým nájemníkům daří."

Martin Čermák pracuje v karlovarském psím útulku řadu let. Práce ho baví, ale přiznává, že je nejvíc smutný, když si lidé odnesou psa a pak se ho snaží opět vrátit

Určitě nemůžete dát psa každému, kdo do útulku přijde. Jak se zájemci selektují, aby zvířata neskončila ve špatných rukou, či nebyla za týden zpátky?
„Snažíme se vždy získat jistotu, že se pejsek u nových majitelů bude mít dobře, že se o něj dokážou postarat. Zajímá nás například, zda má člověk trvalé bydliště, pracuje a má pro zvíře potřebné zázemí. Řada lidí si totiž vezme psa a vůbec netuší, co to vlastně znamená, a snaží se ho pak vrátit. Někdy dělají problémy i majitelé domů, kteří si třeba nepřejí, aby nájemníci psa měli. Je potřeba se před návštěvou útulku vždy zamyslet, protože to není hračka a chovat zvíře si žádá i řadu povinností. Je mi potom líto, když si lidé psa z útulku vezmou a za pár týdnů se ho opět snaží zbavit. Jinak psy dáváme lidem zdarma a vždy jsou i lékařsky prohlédnutí, očkovaní a zdraví. Ještě musím upozornit, že pes vždy ještě půl roku zůstává v majetku města, protože by se o něj mohl přihlásit původní majitel. To se ale často nestává, protože pokud někdo psa postrá-

Pes není hračka, neberte ho tak

dá, většinou se o to zajímá okamžitě a nenechává si půl roku čas, než ho začne hledat."

Nabízí se otázka: Pokud někdo najde zatoulaného psa, tak ho má přinést k vám, či se má obrátit na někoho jiného?

„Čipy skutečně pomáhají. Důležité však je, aby lidé nechali očipovaného psa zaevidovat alespoň v databázi města. Často se stává, že lidé psa očipují, ale nezaregistrují. Potom se dohledat nedá. Pokud ale evidenci mají vyřešenou, je podle čipu možné majitele najít v řádu několika minut."

„Snažíme se vždy získat jistotu, že se pejsek u nových majitelů bude mít dobře"

„Psy k nám vždy vozí strážníci městské policie. Pokud tedy člověk najde psa, měl by se obrátit na ně. Je to pro nás i záruka, že nejde o majitele, který se chce psa zbavit a tvrdí, že ho jen našel. Strážníci mají do útulku přístup a jsou vždy ochotni majiteli, kterému se ztratil, psa vydat. Jinak se lidé, kterým se pes zaběhne, nemusejí bát žádných velkých sankcí a pokut. Pokud jsou slušní a komunikativní, tak se dá celkem bez problému se strážníky domluvit. Pes se může ztratit každému, takže to není nic výjimečného. Problém bývá, když někomu pes uteče pětkrát v měsíci, to už je celkem divné."

Často se mluví o čipování psů. Pomáhá hodně při hledání majitele?

Máte ve vašem útulku i rekordmany, tedy psy, kteří jsou tady nejdéle?

„Nejdéle tady máme psa osm let. Je bohužel velmi nekomunikativní, lidé mu asi v minulosti hodně ublížili. Toho už ani nikomu nenabízíme a zřejmě ho zde necháme v klidu dožít. Už by se asi u nových majitelů neuchytil.
Poté tu máme psa Bona, který je zde šest let. Toho jsme už několikrát novým majitelům dali, ale vždy utekl a vrátil se sem do útulku. Přiběhl sem dokonce až ze Žlutic. I on už se špatně někomu nabízí, protože je velká pravděpodobnost, že zase uteče a vrátí se do útulku po své ose."

Máte v útulku hodně návštěv? Chodí se lidé jen tak podívat?

Správce útulku Martin Čermák vždy rád zájemcům psy ukáže a vyndá je i mimo kotec

Lidé nemusejí do útulku chodit osobně. Na webu se fotky psů pravidelně aktualizují

„Takových lidí jsou opravdu stovky. Snažíme se ovšem už sem příliš nepouštět velké skupiny najednou. Útulek není zoologická zahrada, a proto hlídáme, aby měla zvířata i svůj klid. Návštěvy pro ně nejsou jen radost, ale někdy to berou i jako určité vyrušení a narušení území. Určitě se návštěvám nebráníme, ale lidé musejí respektovat naše pokyny. Také nepůjčujeme psy lidem, kteří se s nimi třeba chtějí někam projít a vyvenčit je. Předcházíme tím problémům, protože nikdy nevíme, jak se člověk bude ke psu chovat či jak je zkušený. Chtěl bych také apelovat, aby lidé, kteří chtějí útulek navštívit, chodili v rozumnou dobu. Máme provozní hodiny do sedmnácti hodin, a když někdo přijde deset minut před zavřením, tak už jsou psi nakrmení a přichystaní k odpočinku."

Kde se lidé mohou dozvědět o vás informace?

„Máme přehledné internetové stránky i Facebook. Na našem webu jsou pravidelně fotky psů, které aktualizujeme vždy, když nějaký odejde či přibude. Lidé tak mohou mít přehled o tom, jaké psy tu zrovna máme k dispozici."

Jan Havelka

ÚTULEK PRO PSY

Chodovská ul. – Dvory II.
Karlovy Vary
Telefon: 353 590 346
Provozní doba:
pondělí – pátek 13.00–17.00
víkendy a svátky 10.00–12.00
www.utulekpropsy.cz

Pohled na léčebný dům Sv. Josef od západu. Vpředu je zahrada s altánem patřící k tomuto domu. Rok 1909

Lázeňský dům Svatý Josef: demolice ukončila slavnou minulost

• Věděli jste, že v Karlových Varech stál největší kněžský lázeňský ústav v Čechách? Nyní místo něj najdete čtyřhvězdičkový hotel.

Kresba průčelí domu Sv. Josef. Vlevo je vidět přistavěná kaple domu. Rok 1931

Lázeňský dům Sv. Josef se nacházel za Zahradní ulicí v Karlových Varech a měl čp. 458/7. Byl postaven v letech 1888–1889 na mimořádně působivé lokalitě zvolna se rozšiřující zástavby lázeňského města, na místě původního klasicistního domu známého karlovarského malíře Georga Kordika. Byl největším kněžským lázeňským ústavem v Čechách.

Sestry musely jít

Lázeňský ústav Sv. Josefa sloužící k lázeňskému pobytu kněží byl spravovaný kongregací milosrdných sester sv. Kříže. Kongregace věnující se charitativní činnosti byla založena v roce 1856 švýcarským kapucínem P. Theodosiem Florentinim a M. Marií Terezií Schererovou. Schválena byla papežem Lvem XIII. v roce 1878. Svůj mateřský dům měla kongregace ve švýcarském Ingenbohlu. Do Čech přišla kongregace v roce 1860 a otevřela zde první řeholní dům v Horním Litvínově. Po roce byl založen pro Čechy mateřský dům „theodosi-

áne“ v Chebu a v letech 1869 až 1914 klášterní areál, který dnes patří mezi nejohroženější památky města Cheb. Další řeholní domy se nacházely v Kroměříži, Chomutově, Litomyšli, Plané, Sokolově, Stříbře a právě v Karlových Varech. Kongregace působila dále i ve Cvikově, České Lípě, Děčíně, Doupově, Duchcově, Františkových Lázních, Chlumci u Chabařovic, Chomutově, Jablonném, Lipové, Lokti, Manětíně, Mariánských Lázních, Maršově, Mikulášovicích, Petrohradě, Plané, Podbořanech, Podmoklech, Rohozci, Ronšperku, ve Starém Sedle u Orlíka, ve Stříbře, Šejnově, Tanvaldu, Teplé, Ústí nad Labem, Osově u Hostomic, Vrchlabí a v Žatci. Na konci druhé světové války působilo v českých zemích asi 1500 sester (z toho asi 650 v moravské provincii). V rámci poválečného vyhnání obyvatel německé národnosti muselo z českých zemí odejít téměř tisíc sester, což zcela zdecimovalo českou provincii, stejně, jako jejich řádové domy.

Architekt respektoval minulost

Kněžský ústav Sv. Josefa v Karlových Varech byl původně rozsahem menší o polovinu, jeho severní část ukončoval mohutný štítový rizalit. Jižní štít rámovala vystupující polygonální dvoupatrová kaple sv. Josefa. V roce 1908 byl objekt podle projektu karlovarského stavitele Aloise Hohly rozšířen v symetrickou kompozici fasády. Architekt respektoval danou podobu stavby v novorenesančním stylu a novou část plně přizpůsobil té starší. Vznikl tak architektonický celek mimořádné kvality. Zvláště kaple s mimořádně hodnotnou výmalbou interiéru byla pro Karlovy Vary zcela jedinečná. Na vyčlenění kaple z obrysu domu reagoval architekt na druhém severním štítu vysazením rizalitu s arkádou v přízemí a terasou v patře. Arkády v přízemí byly řešeny s palladiánskými oblouky, které představovaly nejčistší formu palladianismu v Karlových Varech. U domu byla také velká zahrada s dřevěným altánem. Provoz ústavu byl celoroční. Dům měl 60 pokojů a velkou jídelnu. Součástí domu byla již zmiňovaná nádherná kaple s jedinečnou secesní výmalbou s použitím dvacetičtyřkarátového zlata. Kaple byla prostorná, neboť zabírala celý jižní trakt, kde stály lavice s postranními oltáři Sv. Josefa a Panny Marie, a v polygonálním rizalitu se nacházelo kněžiště s hlavním oltářem Srdce Ježíšova. Vítězný oblouk rámoval neorenesanční edikulový portál s kanelovanými dříky sloupků a korintskými pozlacenými hlavicemi.
Mezi jeho hosty byli i vysocí církevní hodnostáři. Např. kardinál van Rosum, kardinál Piffel z Vídně, arcibiskup hrabě Zichy z Kalocsai a biskup Mořic Pícha. Byla zde i dr. Burianová, zakladatelka hnutí Caritas socialis.

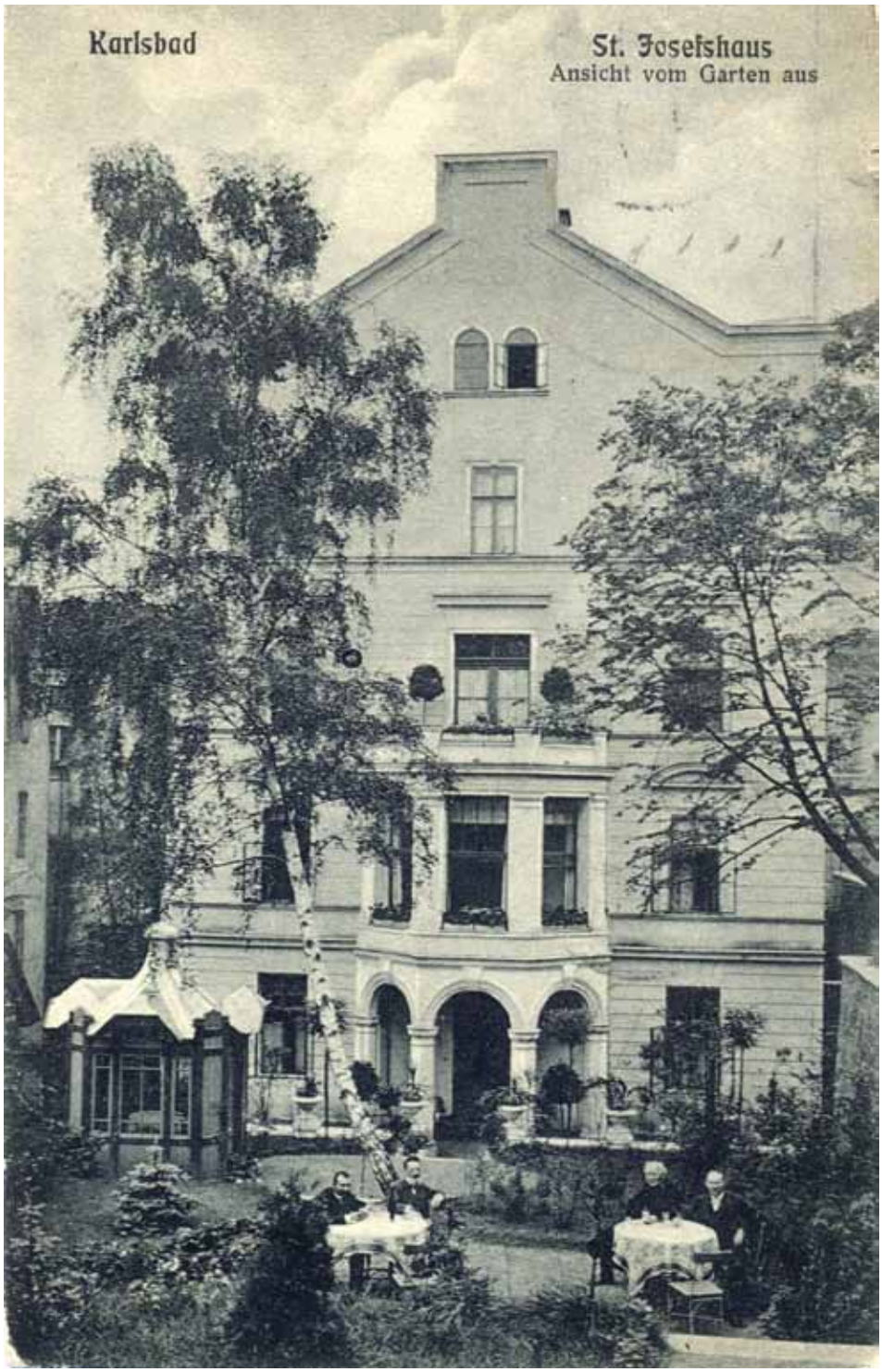

Pohled na dům Sv. Josef z jeho zahrady. Rok 1911

Pohled z východní strany na kapli. Asi rok 1910

Po slávě demolice

To vše řadilo uvedený dům mezi nejvýznamnější objekty Karlových Varů. Pro své historické, architektonické i památkové hodnoty byl objekt v polovině 80. let 20. století dokonce navrhován

k zápisu do seznamu nemovitých kulturních památek. Zapsán nebyl ani po roce 1992 s tím, že postačí jeho ochrana formou památkové zóny města. V roce 1993 žádala církev a kongregace milosrdných sester sv. Kříže o navrácení domu v případných církevních restitucích s tím, že ihned po převzetí bude dům opět sloužit jako lázeňský dům pro kněze. O navrácení domu původním vlastníkům ovšem nebylo rozhodnuto, a tak přišel nový vlastník, který v roce 2000 připravoval obnovu domu s jeho plným zachováním. Restaurátorský průzkum interiérů zjistil existenci původní výmalby zachované ve značném rozsahu. Cenná byla zejména výmalba kaple.

V červenci roku 2002 však nový vlastník požádal za účasti Ing. arch. Alexandra Mikoláše z Karlových Varů o schválení demolice objektu. Přes opakovaný nesouhlas orgánů památkové péče i odboru architektury a územního rozvoje Magistrátu města Karlovy Vary vydal stavební úřad v Karlových Varech v polovině března roku 2003 dle účelově zpracovaného statického posudku rozhodnutí o odstranění stavby. A to bez možnosti zpracování oponentního statického posudku i bez zajištění základní dokumentace – zaměření, fotodokumentace. Již nebylo možné zachránit ani to nejmenší, dokonce ani uskutečnit transfer alespoň cenných maleb či záchranu portálu. Dne 29. dubna roku 2003 nastala poslední hodinka lázeňského domu Sv. Josef. Započala jeho cílená a pečlivě naplánovaná demolice. Když vyšly dne 3. 5. 2003 Karlovarské noviny s titulkem Při demolici domu Sv. Josef šlapou dělníci ve zlatě, byl již dům zcela zbourán. Mnozí hledají poklady, ať již ukryté v zemi, ve sklepích, v komíně či za trámem na půdě. Mnozí je naleznou, mnozí je nespatří, i když na ně právě hledí. V domě Sv. Josef takovýto poklad byl ukryt. Zůstal však nepoznán a zanikl spolu s celým domem. Výmalba kaple byla totiž provedena z 24karátového zlata! A tak celá demoliční četa doslova a do písmene šlapala po zlatě roztroušeném ve stavebním rumu, který z domu zbyl. „Lobby velkých byznysmenů a architektů svázaná obrovskými finančními prostředky je zřejmě neporazitelná. Zvlášť, pokud se k nim připojí úředníci jak státu, tak samosprávy včetně politické reprezentace. Bůh ochraňuj Karlovy Vary," uvedl tehdy historik Lubomír Zeman.

Památka navždy zmizela

Záměr investora byl zřejmý: za každou cenu odstranit starý objekt a postavit nový, který by umožnil větší lůžkovou kapacitu. A tak tato cenná památka navždy zmizela z historické mapy Karlových Varů. Odstraněním domu Sv. Josef došlo k velmi citelnému poškození historické zástavby lázeňského jádra města Karlovy Vary. Na místě zbouraného lázeňského domu Sv. Josef dnes stojí nový čtyřhvězdičkový hotel St. Joseph ROYAL REGENT, který byl otevřen 1. dubna 2010.

Autor: L. Zeman

Fotky a popisky: A. Foglar

Jídelna domu Sv. Josef – asi rok 1920

Kaple a boční oltáře – asi 1930

Levý oltář sv. Josefa, hlavní oltář kaple, pravý oltář Panny Marie – rok 1921

Bourání domu Sv. Josef – 29. dubna 2003

Bourání domu Sv. Josef – detail průčelí – 29. dubna 2003

Pohled na dům Sv. Josef ze zahrady domu – 29. dubna 2003

Zde stával dům Sv. Josef – 24. května 2003

St. Joseph ROYAL REGENT

PODĚLTE SE S NÁMI O SVÉ VZPOMÍNKY

Máte stejně jako autoři seriálu nějaké zajímavé vzpomínky na historii Karlových Varů, víte o místech, která jsou dnes k nepoznání, či objektech, které už dávno zmizely? Budeme rádi, když se s námi o své vědomosti a vzpomínky podělíte. Zasílejte nám své příspěvky, snímky či nás přímo kontaktujte. Rádi materiály zveřejníme v dalších vydáních Radničních listů.
Své náměty posílejte na mailovou adresu jan.havelka@ceskydomov.cz.

Děkujeme a těšíme se na spolupráci.

Karlovarští symfonici se sešli s ex-kolegy

• Bývalí i současní členové Karlovarského symfonického orchestru si společně užili příjemné setkání. Byla cítit nostalgická atmosféra.

Poprvé v novodobé historii KSO se sešli bývalí a současní symfonici. Setkání provázela přátelská atmosféra

Vzpomínky, radost i vřelé povídání. Tak zakončili loňský rok členové Karlovarského symfonického orchestru. Poprvé v novodobé historii KSO obdrželi pozvánku na setkání s orchestrem bývalé členky a členové tohoto tělesa. Ti se sešli po mimořádném vánočním koncertě v Lázních III. Iniciátorem setkání byl Aleš Janoušek, vedoucí skupiny lesních rohů. Ten je členem KSO dvanáct let.

„Napadlo mě to v souvislosti s blížícími se Vánocemi, kdy se lidé setkávají více než během roku. A na bývalé hráče orchestru bychom neměli zapomínat," řekl Janoušek.

Nápad získal okamžitě podporu ředitele orchestru Šimona Kaňky a pozvánky putovaly ke čtyřiceti bývalým hráčkám a hráčům. Mezi těmi, kteří se setkání mohli zúčastnit, byla i violoncellistka Táňa Tomková. Do KSO nastoupila po absolvování pražské konzervatoře a členkou tělesa byla až do roku 1992.

„Bylo to opravdu moc hezké a milé setkání a moc mě potěšilo, že si na mě vzpomněli. V orchestru jsem strávila plných třiadvacet let. Budu se moc těšit na případné další setkání," uvedla violoncellistka. Té na návštěvu současných koncertů KSO příliš času nezbývá, protože jej tráví jako babička na plný úvazek.

Až z Prahy vážil cestu hráč na lesní roh Tomáš Krejbich. V orchestru působil v letech 1974–1983. „Je úžasné, že někoho napadlo si na nás vzpomenout. Mám spoustu kolegů, s kterými jsem profesně v kontaktu stále, ale toto setkání bylo velice milé," uvedl Krejbich, který je ředitelem pražské Základní umělecké školy Na Popelce. „Chtěl jsem také vidět zrekonstruované Lázně III. Musím říct, že akusticky to není ideální prostor. A chtěl jsem také poznat pana ředitele KSO. Je úžasné, že na tu akci kývnul, protože si takhle komplikovat život před Vánocemi..." dodal s úsměvem.

„Měl jsem ze setkání velkou radost, mělo báječnou atmosféru. A radost jsem měl i z toho, že se na akci dobrovolně podílela řada lidí, kteří si všichni zaslouží poděkování," uzavřel Aleš Janoušek.

Jan Havelka

Mladé pěvecké talenty změří síly v listopadu

Karlovy Vary jsou již dlouhou řadu let místem setkání mladých operních a koncertních pěvců. Dokazuje to především Mezinárodní pěvecká soutěž Antonína Dvořáka, na kterou každoročně přijíždí 50 až 100 soutěžících z celého světa. Karlovarská soutěž otevřela cestu k úspěchům a životním kariérám takovým osobnostem, jako jsou Gabriela Beňačková, Eva Gruberová, Peter Mikuláš, Eva Urbanová, Roman Janál, Jana Sýkorová nebo v poslední době Adam Plachetka, Kateřina Kněžíková, Barbora Perná, Olga Jelínková a další. Její 48. ročník se uskuteční v letošním roce od 15. do 22. listopadu.

Kromě této soutěže pořádá Mezinárodní pěvecké centrum Antonína Dvořáka interpretační semináře. Letošní, již 18. ročník mistrovských kurzů se koná v týdnu od 1. února 2013. Mladí pěvci mají příležitost ověřit si své výkony u významných pedagogických a uměleckých osobností. Těmi tentokrát budou Ital Antonio Carangelo, Němec Jürgen Hartfiel a Magdaléna Blahušiaková z Bratislavy, všichni nositelé významného ocenění Komorní pěvec. Tradiční studijní práce s významnými světovými pedagogy je doplněna spoluprací s dirigentem a praxí s orchestrem.

Mladí interpreti mohou na semináři získat zkušenosti od uznávaných hudebních osobností

Za doprovodu Karlovarského symfonického orchestru pod taktovkou dirigenta Františka Drse, se kterým budou pěvci po celý týden na zkouškách spolupracovat, zazní na Závěrečném koncertu operních hvězd zítřka árie z oper W. A. Mozarta Kouzelná flétna a Figarova svatba, z Dvořákovy Rusalky a Armidy, Pucciniho Bohémy a Toscy, Verdiho Maškarního plesu, Traviaty a dalších.

Některé výkony budou vysoce profesionální, některé jsou příslibem pro příští roky. Milí čtenáři, přijměte pozvání na tento koncert, který se koná v pátek 8. února 2013 v 19.30 hodin v Lázních III.

Alois Ježek, ředitel Mezinárodního pěveckého centra Antonína Dvořáka

Lidový dům ovládne Harlej i kočky

• Na pódiu karlovarského Lidového domu se objeví řada hvězd. Mimo jiné zahrají populární Monkey Business. Živo bude i v „letňáku“.

Doslova magnet pro milovníky kultury. Tak by se dal označit Lidový dům ve Staré Roli. Pravidelně nabízí nepřeberné množství akcí zacílených na všechny generace lidí. Nejinak tomu bude i v letošním roce, kdy popovou i rockovou muziku pravidelně doplní plesy i další akce.

Ples? Žádný problém

Zrekonstruovaný sál Liďáku si velmi často vybírají nejen muzikanti, ale také školy či firmy. Ty zde pořádají maturitní plesy i firemní akce. Na facebookovém profilu Lidového domu je tak k vidění pestrý program těchto akcí. V dohledné době se zde bude konat například maturitní ples Střední odborné školy stavební Karlovy Vary. Zatančit si i pobavit se přijdou na své plesy také hasiči z povolání, sportovci nebo rybáři. Do konce května se podle dostupných informací bude v Lidovém domě konat kolem třiceti akcí.

Koncerty jedou

V minulosti se na pódiu Lidového domu objevila už celá řada známých zpěváků a kapel tuzemské i zahraniční špičky, jako například Chinaski, Dan Bárta či bluesman Johnny Winter. Tento trend bude pokračovat i nadále. „Už 9. února se lidé mohou těšit na vystoupení skupin Krausberry a Futurum. Určitě to bude skvělý zážitek pro všechny milovníky rockové muziky,“ láká Vladimír Suchan z agentury Vlny, která pravidelně koncerty v sále pořádá.
Na své si přijdou i milovníci punkové muziky, protože 22. února se představí skupiny Totální nasazení, Deratizéři nebo Zakázaný Ovoce. Pravidelnými

Oblíbená kapela Monkey Business se představí fanouškům 16. března

účinkujícími jsou v Liďáku také Roman Holý se svými Monkey Business. Ti se se svou show vrátí do Lidového domu v Karlových Varech 16. března. „Milovníci crazy rockové show se pak mohou těšit na koncert kapely Harlej, který se uskuteční 29. března. Hostem bude Tajfun,“ doplnil Suchan. Tento karlovarský sál si vybralo také rádio Beat pro svou Rockovou pípu. Bude se konat 27. dubna a zakončí ji koncert karlovarské hardrockové mašiny Coda.

Kočičí celebrity? Proč ne

Tradičně se lidé do Lidového domu chodí dívat také na čtyřnohé miláčky. Už pravidelně se zde totiž koná Mezinárodní výstava koček. Výstavní dny pro veřejnost tentokrát budou 20. a 21. dubna. Veřejnost má šanci si prohlédnout celou řadu druhů koček. O oblibě výstavy svědčí i fakt, že tato akce vždy láme rekordy v počtu návštěvníků.

SOUTĚŽ

Redakce vám nabízí možnost vyrazit zdarma na punkový koncert do karlovarského Lidového domu ve Staré Roli. Ten se koná 22. února a vystoupí na něm Totální nasazení, Deratizéři či Zakázaný Ovoce. Pokud chcete vyhrát vstupenku, odpovězte na následující otázku:
V kterém roce vznikla skupina Zakázaný Ovoce? Své odpovědi zasílejte na mail jan.havelka@ceskydomov.cz.
Nezapomeňte připojit své jméno a kontaktní telefon, abychom vás mohli v případě výhry včas informovat.

Hudba pod širým nebem

Samotné koncerty se konají i na dalších atraktivních místech, například v karlovarském letním kině či v nedalekém amfiteátru v Lokti. I letos se mohou lidé těšit na spoustu zajímavých interpretů, jako například Horkýže Slíže, Lucii Bílou či Wohnout nebo Vypsanou fixu. Bližší informace o lidovém domě najdou lidé na jeho facebookovém profilu a všeobecně o dalších koncertech na profilu agentury Vlny.
Jan Havelka

Krausberry nabídnou bluesrockovou jízdu 9. února

Tři králové vybrali přes sto tisíc

Dobrovolníci se už potřinácté vypravili od 2. do 8. ledna do ulic města, aby pomohli potřebným v rámci Tříkrálové sbírky. Tu pořádala karlovarská Farní charita, která jim

Už potřinácté vybírali v rámci Tříkrálové sbírky dobrovolníci peníze Ilustrační foto

také poskytla průkazy, aby si lidé byli jisti, že jde skutečně o dobročinnost. Nakonec králové vybrali přes sto tisíc korun.
Potvrdil to Jiří Novák, ředitel karlovarské Farní charity. „Sbírky se zúčastnilo 72 skupinek koledníků a celkem vybrali 113 175 korun. Tohoto úspěchu si ceníme o to více, že se jej podařilo dosáhnout v období přetrvávajících hospodářských problémů,“ konstatoval ředitel.
Ze statistiky farní charity vyplývá, že se vybralo pouze o necelý tisíc korun méně než v lednu 2012. „Chci poděkovat všem dárcům za jejich štědrost a koledníkům za jejich ochotu a obětavost a pracovníkům Farní charity Karlovy Vary za celou organizaci sbírky,“ doplnil Jiří Novák.
Dodal, že vybrané finanční prostředky budou použity na vybavení prostor a nákup terapeutických pomůcek pro klienty stacionáře postižených Alzheimerovou nemocí v Karlových Varech Staré Roli.

KTERÉ ŠKOLY POMÁHALY:

ZŠ Truhlářská a ZŠ 1. máje z Karlových Varů; ZŠ a MŠ Školní z Bečova nad Teplou; karlovarské střední školy – SZŠ a VOŠ Poděbradská, Obchodní akademie, VOŠ cestovního ruchu a jazyková škola Bezručova; Soukromá obchodní akademie Podnikatel nám. V. Řezáče; TRIVIS SŠ veřejnoprávní TGM; SOŠ pedagogická, gymnázium a VOŠ Lidická; SPŠ keramická a sklářská nám. 17. listopadu, SOŠ a SOU z Nejdku

Kromě škol uvedených v tabulce se do koledování zapojili též karlovarští skauti, konkrétně oddíly Mintaka, Rigel, Aldebaran, Alnitak a Mikan a karlovarské farnosti. „Nemohu zapomenout ani na pěvecký sbor Chorea Nova z Nové Role, který všechny zúčastněné potěšil při samotném zahájení letošní sbírky,“ uzavřel ředitel karlovarské Farní charity.
Jan Havelka

Navrhněte nejlepšího sportovce roku

Statutární město Karlovy Vary a Sportovní unie Karlovarska pořádají vyhlášení Nejúspěšnějšího sportovce Statutárního města Karlovy Vary a Karlovarska roku 2012. Své návrhy mohou sportovní organizace a kluby zasílat do 15. 2. 2013 na adresu: Magistrát města Karlovy Vary, odbor kultury, školství a tělovýchovy, Moskevská 21, 361 20 Karlovy Vary. Formulář návrhů naleznete na www.mmkv.cz. V nominaci musí být uvedeno celé jméno, adresa a datum narození nominovaného sportovce. Další důležitou informací, která nesmí v návrhu chybět, je sportovní zaměření (disciplína) a klub, u kterého je nominovaný registrován.

Nejlepšími sportovci mohou být i šermíři Ilustrační foto

GYMNASTIKA

Moderní gymnastika
Oddíl moderní gymnastiky TJ Slavia Karlovy Vary, Lidická 40
Tel.: 721 597 940
www.gymnastika-kv.cz

Tréninky: úterý a čtvrtek 17:00–18:00 h. v tělocvičně SPgŠ v Karlových Varech – Drahovicích, Lidická 40.

LEZECKÉ STĚNY

Lezecká stěna Crux
1. vnitřní lezecká stěna na Karlovarsku
T. G. Masaryka 623/12
Tel.: 725 727 395
email: kakibara@seznam.cz; Facebook: Crux

Lezecká stěna v Karlových Varech
Lezení pro veřejnost každý den:
Pondělí – pátek: 16–22 hod.
Čtvrtek – neděle: 16–20hod.

HOKEJ

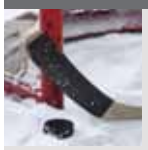

www.hokejkv.cz

Pátek 1.2.	Čechov – Karlovy Vary	16:00 hod.
Sobota 2.2.	Čechov – Karlovy Vary	10:00 hod.
Pondělí 4.2.	Stupino – Karlovy Vary	16:00 hod.
Úterý 5.2.	Stupino – Karlovy Vary	16:00 hod.
Čtvrtek 14.2.	Karlovy Vary – HK MVD	18:00 hod.
Pátek 15.2.	Karlovy Vary – HK MVD	18:00 hod.
Neděle 17.2.	Karlovy Vary – Atlant	19:00 hod.
Pondělí 18.2.	Karlovy Vary – Atlant	18:00 hod.
Pondělí 25.2.	Stříbrní Lvi – Karlovy Vary	16:00 hod.
Úterý 26.2.	Stříbrní Lvi – Karlovy Vary	11:00 hod.
Čtvrtek 28.2.	Jaroslavl – Karlovy Vary	16:30 hod.
Pátek 1.3.	Jaroslavl – Karlovy Vary	16:30 hod.
Čtvrtek 7.3.	Budapešť – Karlovy Vary	18:00 hod.
Pátek 8.3.	Budapešť – Karlovy Vary	18:00 hod.

SPORTUJETE? NAPIŠTE NÁM O TOM

Děláte nějaký zajímavý sport? Jste členy nějakého klubu či vedete nějaký sportovní kroužek?
Určitě nám o tom dejte vědět, naše redakce je otevřená vašim námětům a informacím o sportovních aktivitách. Pokud máte nějaký zajímavý námět, pošlete nám ho klidně i s pěknou fotografií na jan.havelka@ceskydomov.cz. Rádi se budeme vašimi náměty zabývat či vás můžeme zařadit do našeho sportovního servisu.

JÓGA

Klasická jóga
Bělehradská 965/1, Karlovy Vary
Tel.: 731 100 170
www.klasicka-joga.cz

každé **PONDĚLÍ** od 8:30 hod. – JÓGA (nutno se nahlásit)
v Centru klasické jógy, Bělehradská 965/1, Karlovy Vary

každé **ÚTERÝ** od 18:30 hod. – JÓGA
v tělocvičně ZŠ Svahová 24-26, Karlovy Vary

každou **STŘEDU** od 8:30 hod. – JÓGA (nutno se nahlásit)
v Centru klasické jógy, Bělehradská 965/1, Karlovy Vary

každý **ČTVRTEK** od 18:30 hod. – JÓGA
v tělocvičně ZŠ Svahová 24-26, Karlovy Vary

každou **NEDĚLI** od 19:30 hod. – MEDITACE
v Centru klasické jógy, Bělehradská 965/1, Karlovy Vary

individuální JÓGA dle dohody
Centrum klasické jógy, Bělehradská 965/1, Karlovy Vary

Ájurvéda a Tantra dle dohody
Centrum klasické jógy, Bělehradská 965/1, Karlovy Vary
více informací na webu.

---

jógA Shanti
ZŠ Svahová 24, K. Vary
Veronica Pródis 604 522 122; veronicaprodis@gmail.com
Facebook – Jóga Shanti

Kurzy jógy:
Každé pondělí:
18:30–20:00 ZŠ Svahová 24
Každý pátek:
18:30–20:00 ZŠ Svahová 24

Jóga pro děti a jóga v anglickém jazyce - nebyla otevřena.

JÓGACENTRUM KARLOVY VARY
Chebská 56a, 360 06 Karlovy Vary
TEL.,732 606474, www.joga.cz

Pravidelná cvičení podle systému Jóga v denním životě .
1. lekce ZDARMA

Pondělí: 18.00 hod.,
Jógacentrum – začátečníci a mírně pokročilé

Úterý: 17.30 hod.,
Jógacentrum – začátečníci a mírně pokročilé

Úterý: 19.00 hod.,
ZŠ Dalovice – začátečníci a mírně pokročilé

Středa: 18.00 hod.,
ZŠ Nejdek (na náměstí) - začátečníci a mírně pokročilé

Čtvrtek:19,15 hod.,
Mateřské centrum Drahovice - začátečníci a mírně pokročilé a pokročilé.

TANEC

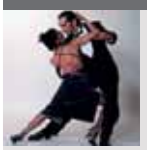

Taneční studio Fontána
ZŠ Dukelských hrdinů, Moskevská 25, K. Vary – malá a velká tělocvična
Alena Prudíková 603 920 102
Veronica Pródis 604 522 122
Facebook – Taneční studio Fontána

Pondělí: 15:30–18:15 hodin
Středa: 15:30–18:30 hodin
Pátek: 16:00–18:30 hodin

Sobota, neděle:
Workshop argentinské tango a kontaktní improvizace.

BASKETBAL

BK Lokomotiva Karlovy Vary
Jízdárenská 1, Karlovy Vary
bklokokv.webnode.cz

ŽENSKÁ BASKETBALOVÁ LIGA
3.2.2013 16:30Loko Karlovy Vary -Pliska Pardubice
9.2.2013 Slovanka Ml. Boleslav-Loko Karlovy Vary

EXTRALIGA JUNIORKY U19
2.2.2013 Loko Karlovy Vary-Sokol Hradec Králové
3.2.2013 Loko Karlovy Vary-Basket Slovanka
16.2.2013 Loko Karlovy Vary-BK Brno
17.2.2013 Loko Karlovy Vary-Valosun Brno B

EXTRALIGA KADETKY U17
9.2.2013 Loko Karlovy Vary-SBŠ Ostrava
10.2.2013 Loko Karlovy Vary-OP Prostějov
23.2.2013 USK Praha -Loko Karlovy Vary
24.2.2013 KARA Trutnov-Loko Karlovy Vary

Liga – STARŠÍ ŽÁKYNĚ U15
2.2. 2013 Loko Karlovy Vary-Hradec Králové
3.2.2013 Loko Karlovy Vary-Pardubice
16.2.2013 Loko Karlovy Vary-Žďár nad Sázavou
17.2.2013 Loko Karlovy Vary-Prostějov

BILLIARD GOLF KLUB IMPERIÁL

Galerie & Snooker kafé Koule
Libušina 14, Karlovy Vary
Tel.: 777 687 694
snooker-galerie-koule.snadno.eu

OTEVŘENO PRO VŠECHNY PŘÍZNIVCE:
pondělí – pátek: 13–22 hodin, sobota a neděle: 10–22 hodin

Pravidelný trénink se koná každou neděli od 13 do 15 hodin

KMD karlovarské městské divadlo

Divadelní nám. 21, Karlovy Vary
Tel.: 353 225 621; www.karlovarske-divadlo.cz

4. 2. 19:30
Axel Hellstenius, Peter Næss – Chvála bláznovství aneb Elling a Kjell
Podle novely Ingvara Ambjørnsena pro divadlo adaptovali Axel Hellstenius a Peter Næss.
Hrají: Tomáš Petřík, Michal Malátný, Karel Beseda, Leny Lang, Magdalena Hniličková, Linda Kotisová. Violoncello: Hana Janoušková, Natallia Rothbauerová nebo Eva Kumperová.

5. 2. 19:30
Galakoncert operetních melodií
Komorní orchestr Nálady se sólisty: Venuše Dvořáková (sólistka opery DJKT Plzeň), Roman Krebs (tenor, sólista opery DJKT Plzeň), Petr Matuszek (bas, sólista opery Severočeského divadla opery a baletu)

8. 2. 19:30
Jean-Claude Carrière: Terasa
Divadlo Bez zábradlí; Terasa, jako všechny velké komedie, je zrcadlem světa, ve kterém snadno najdeme i vlastní tvář mezi tolika jinými, které nás obklopují.
Hrají: Josef Carda, Petr Pospíchal, Rudolf Hrušínský, Jana Švandová, Dana Morávková, Zdeněk Žák, Kateřina Brožová

10. 2. 15:00
Up.Paráda – Dětská show Václava Upíra Krejčího
Moderovaná show určená pro děti předškolního věku.
Účinkuje: Václav Upír Krejčí

12. 2. 19:30
Jakub Nvota – Interview s upírem
Divadelní spolek Frída: Odhalit uprostřed noci pravdu může být někdy velmi, velmi... komické!
Hrají: Bára Munzarová, Radim Novák, Martin Trnavský

14. 2. 19:30
Petar Petrovič Pecija: Sodoma Gomora
Divadlo Radka Brzobohatého: Eroticky laděná komedie z venkovského prostředí o tom, že každý dobrý skutek bude po zásluze potrestán.
Hrají: Ernesto Čekan, Kateřina Velebová, Hana Gregorová/ Vanda Károlyi, Dagmar Čárová, Pavlína Mourková, Antonín Hardt, Miroslav Hrabě/ Vojtěch Hájek, Irena Máchová

15. 2. 19:30
Operní a operetní galakoncert
Salonní smyčcový orchestr Divertimento: Slavné melodie z oper a operet: Don Giovanni, Marta, Rigoletto, Netopýr, Hraběnka Marica, vídeňské valčíky J. Strausse a Malá noční hudba W. A. Mozarta.
Účinkují: Gabriela Kopperová – zpěv, Juraj Nociar – zpěv, Karel Friesl – klavír, umělecký vedoucí a houslová sóla Vladislav Linětskij, Dirigent: František Drs

16. 2. 19:30
Carlo Goldoni: Sluha dvou pánů
Městské divadlo Most: Bláznivá komedie.
Hrají: Jiří Kraus, Lukáš Rous, Tereza Karásková, Radim Madeja, Karolína Lišková, Stanislav Oubram, Otto Liška, Zita Benešová, Vít Herzina, Jakub Dostál. Režie: Petr Svojtka

17. 2.19:30 Arnošt Goldflam: Tatínek není k zahození
Známý herec, dramatik, režisér a pedagog Arnošt Goldflam si pro divadelní dramatizaci vybral dvě pohádky ze své knihy Tatínek není k zahození, kterou věnoval všem tatínkům, aby se mohli chlubit hrdinskými činy, a vylepšili si tak svůj – někdy trochu pošramocený – domácí obraz a dokázali, že tatínek rozhodně není k zahození.

19. 2. 19:30
L. Vaculík, P. Malásek: Edith, vrabčák z předměstí
Divadlo J. K. Tyla: Inscenace mapuje životní cestu slavné francouzské šansoniérky Edith Piaf od prvních písniček v pařížských ulicích přes slavné kabarety až po triumfální vystoupení v Olympii.

24. 2. 19:30
Jean-Claudie Islert: Jo, to není jednoduché
Divadlo Palace: Čím starší je muž, tím mladší je jeho druhá žena...
Hrají: Jiří Langmajer, Adéla Gondíková, Monika Timková, David Punčochář, Karolína Krejčová

25. 2. 19:30
Miroslav Krobot: Brian
Skutečné události ze života legendárního člena Rolling Stones se staly inspirací pro nový text Miroslava Krobota.
Hrají: Jaroslav Plesl, David Novotný, Hynek Čermák, Martin Myšička, Pavel Šimčík, Václav Neužil, Jiří Konvalinka, Richard Fiala a Lenka Robotová

27. 2. 19:30
Glenn Miller Story
Big Band Karlovy Vary a jeho sólisté pod vedením trombonisty Zdeňka Kráma. Sólo zpěv: Miroslava Lendělová

SCÉNA HUSOVKA

Divadlo Husovka, Klub Paderewski, Divadelní studio D3, Karlovarské hudební divadlo, Divadlo V patře
Husovo nám. 2, Karlovy Vary
www.husovka.info

5. 2. 19.30
Radim Hladík a Blue Effect
Koncerty „Efektů" jsou u karlovarského publika velmi populární a na své si při nich přijdou opravdu všichni, především nároční hudební fajnšmekři. Radim Hladík mistrně usměrňuje rockový drive mladých spoluhráčů.

7. 2. 19.30
Monika Načeva & Justin Lavash
Věčná hledačka a experimentátorka, členka divadla Sklep, zpěvačka a herečka Monika Načeva před rokem a půl vystoupila v našem klubu s Timem Wrightem. Tentokrát přijíždí s anglickým kytaristou a písničkářem Justinem Lavashem, aby představila jejich nové společné album.

9. 2. 19.30
Holden & Kopyrajt
Holden je věkem svých muzikantů mladá kapela, ale na scéně působí už 4 roky. Inspirací, startovní čárou i živnou půdou pro společnou práci těchto hudebníků bylo karlovarské divadlo Dagmar. Do Husovky si pozvali ke společnému koncertu stejně mladé pražské Kopyrajt.

14. 2. 19.30
Pavel Žalman Lohonka
Písničkář Žalman Lohonka se svými spoluhráči se pohybuje po koncertních štacích už více než 30 let. Jeho písně mají zvláštní tesknou náladu.

28. 2. 19.30
Drana
Představení Divadla V patře. Strhující vyprávění staré romské ženy. Monodrama o hledání domova a tepla provází od začátku až do konce živá romská hudba. Hraje Lucie Domesová, režie Matěj Samec.

KSO karlovarský symfonický orchestr

Husovo nám. 2, Karlovy Vary
Tel.: 353 228 707-8; www.kso.cz

8. 2. Lázně III 19.30 hodin
Mimořádný koncert
Mistrovské pěvecké kurzy ve spolupráci s Mezinárodním pěveckým centrem Antonína Dvořáka
Dirigent František Drs

14. 2. Lázně III 19.30 hodin
Gabriel Fauré: Dolly; Maurice Ravel: matka husa; Richard Strauss: Don Juan; Wolfgang Amadeus Mozart: Koncert pro klarinet a orchestr; Jean-Marc Fessard – klarinet; Šéfdirigent Martin Lebel

PŘEDPRODEJ VSTUPENEK:
Pokladna KSO – Vestibul Lázně III
Po–Pá: 15:00–18:00; v den koncertu 15:00-19:30
tel: 353 232 026
Infocentrum K. Vary – Hotel Thermal
Po–Pá 9:00–17:00, So–Ne 10:00–17:00
tel: 355 321 171
Infocentrum K. Vary – Dolní nádraží
Po-Pá 8:00–18:00; So-Ne 10:00-17:00
tel: 353 232 838

Další předprodejní místa Městského rezervačního systému - více na **vstupenky.karlovyvary.cz**

KINO ČAS

T. G. Masaryka 541/3 Karlovy Vary
Tel.: 353 223 272, www.kinocaskv.cz
On-line rezervace na http: vstupenky.karlovyvary.cz

1.–3. února 14:00 a 16:00
Čtyřlístek ve službách krále – ČR, 100 min.

1.–3. února 18:00
Paralelní světy – FR, Kanada, 108 min.

1.–3. února 20:00
Gangster Squad - Lovci mafie – USA, min.

4.–6. února 17:00 a 20:00
Nespoutaný Django – USA, 165 min.

7. února 13:00
Lincoln – USA, 150 min.

7.–10. února 16:00
Čtyřlístek ve službách krále – ČR, 100 min.

7.–10. února 18:00
Maniak – USA, min.

7.–10. února 20:00
Konečná – USA, 107 min.

9.–10. února 14:00
Čtyřlístek ve službách krále – ČR, 100 min.

11.–13. února 17:30
Hitchcock – USA, 98 min.

11.–13. února 20:00
Bídníci – VB, 157 min.

16.–17. února 14:00
Sammyho dobrodružství II – USA, 93 min.

14.–17. února 16:00
Hledá se Nemo 3D – USA, 100 min.

14.–17. února 18:00 a 20:15
Babovřesky – ČR, 120 min.

18.–20. února 17:30 a 20:00
Nádherné bytosti – USA, min.

21.–24. února 15:00
Hobit: neočekávaná cesta 3D – USA, 169 min.

21.–24. února 18:00
Zlomené město – USA, min.

21.–24. února 20:00
21. února 13:00
Babovřesky – ČR, 120 min.

18. února 13:00
Rebelka – USA, 100 min.

19. února 13:00
Šmoulové 3D - USA, 99 min.

20. února 13:00
Avengers – USA, 137 min.

22. února 13:00
Velká vánoční jízda 3D – USA, 98 min.

25.–27. února 17:30
Nádherné bytosti – USA, min.

25.–27. února 20:00
Mládeži nepřístupno – USA, 98 min.
Režie: Elizabeth Banks, Steven Brill, Steve Carr, James Duf.

28. února 16:00
Snížek, bílý kožíšek – Španělsko, 90 min.

28. února 18:00 a 20:00
Jeníček a Mařenka: Lovci čarodějnic – USA, min.

Změna programu vyhrazena.

KINO DRAHOMÍRA

Vítězná 50, Karlovy Vary
Tel.: 353 233 933
www.kinodrahomira.cz, www.fkkv.cz

1.–2. února 15:00
Snížek, bílý kožíšek – Španělsko, 90 min.

1.–3. února 17:00
Nic nás nerozdělí – USA, Španělsko, 2012, 114 min.

1.–3. února 20:00
Mistr – USA, 114 min.

3. února 15:00 Biásek
Pásmo pohádek pro nejmenší. 60 min.
Vstupné: 40,- Kč.

4.–6. února 19:30
Babycall – Norsko, 96 min.

7. února 15:00
Projekce nejen pro seniory
Cesta do lesa – ČR, 110 min.

7. února 17:00
Hon – Dánsko, 115 min.

7. února 19:30 Filmový klub
Bohémský život – Francie/Německo/Švédsko/Finsko, 1992,100 min.

8.–9. února v 20:00 Premiéra
Hobit: neočekávaná cesta, USA,169 min.

8.–10. února 17:00
Gangster Squad – Lovci mafie – USA, 113 min.

10. února 15:00 Biásek
Pásmo pohádek pro nejmenší. 60 min. Vstupné: 40,- Kč.

11.–13. února 19:30
Lincoln – USA, 2012, 150 min.

14. února 15:00
představení nejen pro seniory. Vstupné: 50,- Kč.
14. února 17:00
15. a 17 února 17:00
Láska – Francie, Německo, Rakousko, 122 min.

14. února 19:30 Filmový klub
Hamlet podniká – Finsko, 1987, 86 min.

15.–16. února 15:00
Čtyřlístek ve službách krále – ČR, 100 min.

15. a 17. února 20:00
Maniak – USA, 93 min.

Živý přenos – Metropolitní opera New York
16. února 18:45
Giuseppe Verdi - Rigoletto

17. února 15:00 Biásek
Pásmo pohádek pro nejmenší. 60 min. Vstupné: 40,- Kč.

18. 18 - 20. února 19:30
Nadějné vyhlídky – Velká Británie, USA, 2012, 128 min.

21. února 15.00
Projekce nejen pro seniory
21. února 17.00
Alois Lebel, film ČR 81 min

21. února 19:30 Filmový klub
Lovci hlav – Norsko 2011, 100 min.

22. a 23. února 15:00
Sammyho dobrodružství II – USA, 93 min.

22.–24. února 17:00
Sessions – USA, 2012, 95min.

22.–24. února 20:00
Nádherné bytosti – USA, min.

24. února 15:00 Biásek
Pásmo pohádek pro nejmenší. 60 min. Vstupné: 40,- Kč.

25.–27. února 19:30
Paříž – Manhattan – Francie, 2012, 77 min.

28. února 15:00
Carmen – ČR, 126 min.

28. února 17:15 Premiéra
Představení nejen pro seniory, vstupné: 50,- Kč.
Terapie láskou – USA, 2012, 122 min.

28. února 19:30 Filmový klub
Musíme si promluvit o Kainovi – Velká Británie, USA, 2012, 112 min.

CLUB IMPERIAL

Hotel Imperial, Libušina 18, Karlovy Vary
Začátky představení ve 20.30 – pokud není uvedeno jinak

1. 2.JAN SMIGMATOR & SWINGING TRIO –SWING IS BACK
Koncertní program mladého swingového zpěváka Jana Smigmatora v rámci turné k nově vydanému debutovému CD s názvem Swing is back. V jeho repertoáru převažuje léty prověřená klasika – Frank Sinatra, Bobby Darin či Tony Bennett… Swingová pohoda v excelentním podání: J.Smigmator-zpěv, V.Strnad - piano, J.Greifoner - kontrabas, O.Hejnic - bicí.

8. 2.PRAGUE – VIENNA –CONNECTION (RAKOUSKO, CZ)
Velmi zajímavý hudební projekt, jenž je spojením dvou talentovaných jazzových umělkyní z Vídně - Julia Seidl - piano, Nika Zach - vocal a našich legendárních jazzmanů, kteří patří k naprosté špičce českého jazzu - František Uhlíř - kontrabas, Jaromír Helešic - bicí. Nevšední hudební zážitek…

15. 2.PETRA KRATOCHVÍLOVÁ QUARTET
Vynikající jazzová zpěvačka, která vystoupí v doprovodu předních pražských jazzmanů. Pravidelně účinkuje v jazzklubech a na festivalech u nás i v zahraničí. Zaměřuje se na samby od J.C.Jobima a jazzové, soulové i swingové evergreeny…

22. 2.SWING QUINTET
Legendární hudební formace v čele s kapelníkem Ivanem Dominákem – bicí nástroje, který patří k nejvýznamnějším představitelům pražské jazzové elity. Další legendou souboru je vynikající pianista Milan Dvořák. Kvintet skvěle doplňuje náš nejlepší vibrafonista Radek Krampl, kontrabasista Ondřej Štajnochr a Jiří Kudrman na klarinet. Jedinečný koncert legendární jazzové kapely…

SPECIÁLNÍ POZVÁNKA:
21. 2. Speciální gastronomická akce
Mořské ryby a plody jsou celosvětově oblíbenou součástí kuchyně. Jsou zdravé, s nízkým obsahem tuku, jsou zdrojem minerálů a nenasycených mastných kyselin potřebných pro lidský organismus. Proto je zařazujeme mezi naše pravidelné speciální gastronomické akce i my. Únorová akce bude věnována tématu "MUŠLE A KRABI". Neváhejte a přijďte ochutnat např. gratinované ragout z kraba s dušenou zeleninkou.

Živá hudba:
Maracas band – pondělí
Gipsy Hery band – středa
Diskotékový pořad – sobota

Úterní vystoupení:
Magic show (19. 2.), indické (12. 2.) nebo orientální tance (5. 2. a 26. 2.)

GALERIE UMĚNÍ

Goethova stezka 6, Karlovy Vary
Tel.: 353 224 387; www.galeriekvary.cz

STÁLÁ EXPOZICE: České umění 20. století
Nová podoba stálé expozice prezentuje bohaté sbírkové fondy českého umění 20. století. Expozice představí díla klasiků českého moderního umění 20. století.

14. 2.–31. 3. 17:00 Vítek Čapek
Objevná výstava Vítka Čapka (1945 – 1988), jeho monochromní obrazy či kresebné kompozice kružnic a elips naplňují minimalistické tendence v umění.

27. 2. 19:30 Ivan Hlas Trio
Muzikant čerpající z legendárního hanspaulského hudebního podhoubí tentokrát v triu s Norbim Kovácsem (kytara) a Olinem Nejezchlebou (violoncello) představí známé písničky i skladby z posledního alba Láska jako oliva.

interaktivní GALERIE becherova vila

Krále Jiřího 1196/9, 360 01 Karlovy Vary
Tel: 606 928 844
otevírací doba: úterý - neděle 10-17 hodin

Historie objektu
V architektonicky cenných prostorách Becherovy vily je prezentována historie rodu Becher, stavba budovy i okolnosti vzniku vilové čtvrti Westend.

13. 2. 16.30–18.30 Vzdálené doteky
Workshop Aleše Hnízdila pro veřejnost, tvorba drobných prostorových objektů z barevných drátů.
nutno rezervovat na tel. 354 224 112 nebo 606 928 844

14. 2. 19.30 Hostem u Becherů
Rozhovor s hercem Jiřím Štěpničkou, členem činohry Národního divadla v Praze, komorní pořad s hudebním doprovodem.

19. 2. 16.30–18.30 Drátkovaný šperk
Výtvarná dílna pro dospělé i děti zaměřená na ručně vyrobený barevný šperk. Nutno rezervovat na tel. 354 224 112 nebo 606 928 844

21. 2. 16.30–18.30 Grafická technika suché jehly
Workshop Jana Tichého pro veřejnost. Jednoduchý tisk z hloubky, jehož výsledkem jsou velmi jemná grafická díla. Nutno rezervovat na tel. 354 224 112 nebo 606 928 844

27. 2. 17.00–19.00 Textilní socha z Powertexu
Na výtvarné dílně určené dospělým i dětem vzniknou sochy či reliéfy z textilního tužidla, které svým vzhledem připomíná bronzový objekt. Nutno rezervovat na tel. 354 224 112 nebo 606 928 844

GALERIE SUPERMARKET WC

nám. Republiky 1, Karlovy Vary
Tel.: 774 232 047; www.pro.tebe.cz

28. 2. 17:00 Nenuď se, ukaž se
vernisáž výstavy vítěze čtvrtého ročníku soutěže talentů s názvem Nenuď se, ukaž se. Výstava potrvá do 29.3.2013.

GALERIE DUHOVÁ PALETA

Sokolovská 35, Karlovy Vary
Tel.:723 481 513; www.zsazus.cz

13. 2. 18:00 Literárně-dramatický večer
ZUŠ A. DVOŘÁKA Jiřina Rottová

6. 2.–28. 2. 17:00 Práce žáků ZŠ a ZUŠ Karlovy Vary
Výtvarný obor ZŠ a ZUŠ 6. 2. 2013 28. 2. 2013

GALERIE ATELIER MIRKA

Moskevská 42, Karlovy Vary,
Tel. 739 237 289; www.ateliermirka.cz

5. 2. 17:00
ZÁŘIVÉ ŠPERKY Z POLYMERŮ – NOVINKA
S novými materiály – barevnými metalickými fóliemi a křišťálovým gelem vytvoříme originální šperky.

26. 2. 17:00
JARNÍ VITRÁŽE TIFFANY TECHNIKOU
Řezání skla, broušení a pájení není tak obtížné, jak by se zdálo. Přijďte se naučit tuto klasickou techniku.

MĚSTSKÁ GALERIE karlovy vary

nám. Republiky 1, Karlovy Vary
Tel: 777 266 818 www.mgkv.cz

6. 2.–20. 2.
Dalibor Nesnídal – sklo, mapy, kresby
Jan Samec – obrazy, keramika
Vernisáž ve středu 6. 2. 2013 v 17 hodin.

MĚSTSKÁ KNIHOVNA karlovy vary

I. P. Pavlova 7, Karlovy Vary
Tel.: 353 221 365; www.mestskaknihovnakv.cz

Městská knihovna Karlovy Vary pro své čtenáře a příznivce letos chystá dva cykly přednášek:

Světová náboženství a Pohybem ke zdraví.
V cyklu přednášek Světová náboženství se postupně dozvíte základní informace o judaismu, křesťanství, islámu, hinduismu a buddhismu. Tyto přednášky se budou konat od měsíce února – každé první úterý v měsíci od 18.30 a do tajů vás uvede Bc. Ludmila Křivancová, která vystudovala teologii na TF JU v Českých Budějovicích. Přijďte se u nás zdarma vzdělávat.

Druhý cyklus bude zaměřen na tělo. Hana Bartošová, cvičitelka III. třídy, vede mnoho let lekce fitness jógy. Její znalosti tak nejsou pouze teoretické, ale hlavně praktické. Na setkáních s ní, která proběhnou 20. února, 20. března a 24. dubna od 17h, nás naučí cviky pro zdraví. V době, kdy ve svých zaměstnáních převážně sedíme, je to činnost veskrze potřebná.

5. 2. 18:30
Beseda s Bc. Ludmilou Křivancovou o judaismu
Pojďte společně objevovat krásy a zajímavosti tohoto náboženství.

13. 2. 17:00
Autorské čtení Kateřiny Tučkové z bestselleru Žítkovské bohyně
Jedna z našich nejtalentovanějších spisovatelek představí svoji knihu. Zaposlouchejte se do příběhu o ženské duši, magii a zasunuté části naší historie.

20. 2. 17:00
První přednáška z cyklu Pohybem ke zdraví
Hana Bartošová, cvičitelka III. stupně, pohovoří o teorii jednotlivých cvičení, ale hlavně předvede praktické ukázky. V době, kdy většina z nás většinu dne prosedí, je dobré naučit se posilující a protahující cviky.

Najdete nás na Facebooku!
Hlavní budova knihovny - otvírací doba:
Půjčovna a čítárna: po, út, čt, pá: 10-18 hod., so; 9-12 hod.
Dětské oddělení: po, út, čt: 13-18; st: 12-15; pá: 12-16

POBOČKY MĚSTSKÉ KNIHOVNY
Půjč. doba: po - čt 10.00 - 12.00, 12.30 - 18.00; pá 12.00 - 16.00, st zavřeno

Kontakty na pobočky:

Čankovská	U Koupaliště 854,	tel.: 353 565 085
Drahovice	Vítězná 49,	tel.: 353 226 346
Růžový vrch	Sedlecká 4,	tel.: 353 564 844
Tuhnice	Wolkerova 1,	tel.: 353 227 747
Vyhlídka	Raisova 4,	tel.: 353 224 203
Stará Role	Truhlářská 19, areál ZŠ	tel.: 353 562 715

KRAJSKÁ KNIHOVNA karlovy vary

Závodní 378/84, Karlovy Vary - Dvory
Tel.: 353 502 888; www.knihovna.kvary.cz

Pro veřejnost
Pobočka Lidická:
6. 2. 18:18 A JINAK VÁM NIC NECHYBÍ?
Vcelku pravidelné čtení z knih domácích i světových autorů.

7. 2. 10:00 PROMÍTEJ I TY!
Cyklus promítání filmů z festivalu JEDEN SVĚT.

13. 2. 19:00 PROMÍTEJ I TY!
Cyklus promítání filmů z festivalu JEDEN SVĚT.

20. 2. 18:18 A JINAK VÁM NIC NECHYBÍ?
Vcelku pravidelné čtení z knih domácích i světových autorů.

21. 2. 10:00 PROMÍTEJ I TY!
Cyklus promítání filmů z festivalu JEDEN SVĚT.

27. 2. 19:00 PROMÍTEJ I TY!
Cyklus promítání filmů z festivalu JEDEN SVĚT.

Výstavy
Kavárna Dvory:
11. 1.–27. 2. Rudolf ROUBAL – mýma očima
Výstava fotografií.

Hala Dvory:
7. 1.–15. 2. KNIHOVNÍCI VYSTAVUJÍ aneb JAK NÁS NEZNÁTE
V pořadí již 2. výstava výtvarných a fotografických prací knihovníků Krajské knihovny Karlovy Vary

15. 2.–28. 3. SOUČASNÉ ČESKÉ EX-LIBRIS
Autor výstavy: Ing. Humplík

Aklub Dvory:
4. 1.–28. 2. Petr WEIS a Daniel GRESL
Come with me... to the World of Fantasy „Adults can also play“. Výstava kreseb.

Pobočka Lidická
11. 1.–28. 2. ČTVERO ROČNÍCH OBDOBÍ v Krušných horách. Fotografie Jany Hellerové

Pro děti
Dětské odd. Dvory:
1., 8., 15. 2. 15:00 PÁTEČNÍ HRÁTKY
Hry, čtení, soutěže, výtvarné dílny pro děti od 7 let.

6. 2. 17:00 STŘEDA S POHÁDKOU
Pohádkové odpoledne pro děti předškolního a mladšího školního věku

13., 20., 27. 2. 13:00 Středeční VÝTVARNÉ DÍLNÍČKY
pro kluky a holčičky pro děti předškolního a mladšího školního věku

22. 2. 15:00 EKODÍLNA
Výtvarná práce s recyklovatelnými materiály pro děti od 7 let

Pro seniory
Pobočka Lidická
14., 28. 2. 10:00 LITERÁRNÍ KLUB SENIORŮ
Otevřená volnočasová aktivita pro všechny zájemce z řad seniorů. Přijít na schůzku klubu můžete kdykoli, těšíme se na vás!

Herní klub
A-klub Dvory:
7., 14., 21., 28. 2. 15:00 HERNÍ KLUB – pro zájemce o hraní strategických, logických a společenských deskových her.
Chytrá zábava pro každého od 15 let, horní věková hranice není stanovena

HVĚZDÁRNA KARLOVY VARY

K Letišti 144, Karlovy Vary
www.astropatrola.cz
Tel.: 357 07 05 95, e-mail: hvezdarna@astropatrola.cz

16. 2. 14:00
JEN KRŮČEK OD SLUNCE
Pohádkové povídání pro děti o sluneční soustavě, jako první o planetě Merkur.
Doporučený minimální věk 5 let.

17. 2. 14:00
SMRT V PŘÍMÉM PŘENOSU
Historie úspěchů i katastrof projektu raketoplánů STS.
Doporučený minimální věk 8 let.

24. 2. 14:00
NĚCO PRO UFOLOGY v našem Area 144, 360 01
Co je nového kolem UFO a mimozemských civilizací?
Určeno zájemcům starším 10 let.

KAŽDOVEČERNÍ POZOROVÁNÍ ZA JASNÉ OBLOHY
Denně od 13:00 do 16:00 se můžete registrovat na čísle 357 070 595. Pozorování lze uskutečnit jen za jasné oblohy. Proto vše průběžně domlouváme telefonicky. Pokud se nedovoláte, zavoláme vám zpět a na všem se domluvíme.

Denně v 18:00
POHÁDKY POD ZIMNÍ OBLOHOU PRO DĚTI A JEJICH RODIČE
Doporučený minimální věk 5 let

Denně v 19:30
POHLEDY DO ZIMNÍHO NEBE
Doporučený minimální věk 10 let.
Tento program se uskuteční pouze po telefonické registraci.

MUZEUM KARLOVY VARY

Nová louka 23, Karlovy Vary
Tel.: 353 226 252-3; www.kvmuz.cz

6. 2.–3. 3.
Výstava: Barvy – osud uprostřed moře
Akademický malíř Svatopluk Sulek (1921 – 2007) je pozapomenutým umělcem světového formátu. Výběr z jeho malířské tvorby připravilo muzeum ve spolupráci s galeristou Jiřím Karbašem.
Vernisáž 6. 2. v 17 hodin.

27. 2.
Přednáška: Afrika očima zoologa
Na přednášce Mgr. Jana Matějů zazní mnoho zajímavostí z africké přírody. Například proč je v Africe víc velkých zvířat než kdekoli jinde na světě nebo jak lov pomáhá ochraně přírody. Součástí přednášky je projekce řady fotografií z Keni a Jihoafrické republiky.
Začátek v 17 hodin.
Stálá expozice:

Historie a příroda Karlovarska
historie regionu a města Karlovy Vary, příroda Karlovarska - charakteristická flóra a fauna, ukázky mineralogického bohatství. Archeologické nálezy, osídlení regionu, počátky měst a hornické činnosti v kraji. Historie a rozvoj lázeňského města od 15. století po dnešek, slavní karlovarští lékaři a návštěvníci. Středověké a barokní plastiky, část Jáchymovské renesanční knihovny, dějiny a rozvoj lázeňství, karlovarská řemesla, produkce karlovarských porcelánek a sklárny Moser.

RADIOKLUB OK1KVK

Sedlecká 5, Karlovy Vary
www.ok1kvk.cz

Radioklub pořádá pravidelné kroužky pro děti a mládež se zaměřením na radiotechniku, základy elektrotechniky a na radioamatérský zeměpis, provoz a sport. Z vysílacího střediska na Blatenském vrchu se pravidelně účastní národních i mezinárodních radioamatérských závodů a soutěží.

Každý týden:
Po 16.00 Kroužek elektrotechniky – pro pokročilé
Út 16.00 Klub pro dospělé
St 16.00 Kroužek elektrotechniky
Čt 16.00 Kroužek elektrotechniky

O. S. DVEŘE DOKOŘÁN

U Ohře 19, Karlovy Vary, integrace lidí s postižením.
Tel.: 608 645 345, 603 107 099, 353 235 267
www.dveredokoran.cz

Program aktivizačních činností s podporou osobní asistence:

Po 10.00–12.30	Práce na PC, čtení, vzdělávání apod. (Krajská knihovna)
Út 10.00–12.30	Pracovně-výtvarná terapie v DDM Čankovská
15.00–16.30	Pohybová terapie Sportstudio Prima
St 10.00–14.00	Pracovně-výtvarná terapie v DDM (práce s keramikou)
Čt 10.00–12.30	Pracovně-výtvarná terapie v DDM, turistika, sportovní hry ap.
Pá 10.00–12.30	Společenská akce, plavání, sportovní činnost apod.

regenerační centrum SRDÍČKO

Varšavská 13, Karlovy Vary
www.regeneracnicentrum.cz

11. 2. 18:00–20:30
Workshop Mgr. Miloše Matuly
duchovní workshop

KLUB PŘÁTEL FOTOGRAFIE KV

Členové klubu se scházejí vždy **druhé úterý v měsíci po 18. hodině** v zasedací místnosti Vodáren a kanalizací v Karlových Varech, konečná stanice autobusu č. 6 v Doubí. Na programu je výměna zkušeností a vzájemná kritika fotografií, příprava výstav a soutěží.

MATEŘSKÉ CENTRUM

Kollárova 17, 360 09 K. Vary,
Tel.: 353 230 847; www.materske-centrum.cz

11.–17. 2.
Národní týden manželství
Posláním Národního týdne manželství je připomenout si alespoň jednou za rok rozmanitost a krásu manželství jako základu života rodiny.
Záštitu poskytl primátor města Karlovy Vary pan Ing. Petr Kulhánek. V termínu od 11. 2. do 17. 2. 2013 pro vás ve spolupráci s církvemi KV připravujeme bohatý program na každý den. Sledujte naše webové stránky. Z kopií svatebních fotografií jsme vytvořili koláž, která NTM zahájí a bude k vidění po celý týden v Městské knihovně od 18:30.

15. 2.
Nominujte svého dobrovolníka - výzva k zasílání nominací na Křesadlo 2012 v Karlovarském kraji
Znáte ve svém okolí někoho, kdo dobrovolně věnuje svůj čas a energii pro druhé? Zaslouží si ocenění? Křesadlo je cena pro obyčejné lidi, kteří dělají neobyčejné věci.
Nominační formulář najdete na www.materske-centrum.cz

23. 2. 10:00
Masopust
Nenechte si ujít masopustní rej v Mateřském centru. Masky s sebou.

DUCHOVNÍ UNIVERZITA BYTÍ

Praha, Soukenická 21
Tel.: 222 311 141; www.dub.cz

16. 2. 9,30
Setkání s biotronikem Tomášem Pfeifferem
Zveme vás na společné zamyšlení nad otázkami a záhadami života. Místo konání: Alžbětiny lázně, 1. patro – společenský sál).

PŘEHLED BOHOSLUŽEB

Přehled nedělních bohoslužeb v Karlových Varech
www. cirkvekarlovyvary.cz

Armáda spásy - AS
Karlovy Vary, Jugoslávská 16
www.armadaspasy.cz
Bohoslužba - každou neděli od 9:30

Bratrská jednota baptistů - BJB
Karlovy Vary, Závodu míru 42/112
www.karlovyvary.bjb.cz
Bohoslužba - každou neděli od 9:30-11:00 hod

Církev adventistů sedmého dne - CASD
Karlovy Vary, Plzeňská 1487/49
www.karlovyvary.casd.cz/
Bohoslužba - každou sobotu od 9:30

Církev československá husitská - CČSH
Karlovy Vary, Mariánskolázeňská 4
www.nabozenskaobecccshkarlovyvary.info
Bohoslužba - každou neděli od 9:00 hod

Církev českobratrská evangelická - ČCE
Karlovy Vary, Zahradní 898/33
www.karlovy-vary.evangnet.cz
Bohoslužba – každou neděli od 9:15

Církev bratrská - CB
Karlovy Vary, Bulharská 29 A
www.cb.cz/karlovy.vary/
Bohoslužba - každou neděli od 9:30

Kurzy Alfa - Opět začínáme! Nový turnus!
Každou středu do 19. 12. v 19h.
Příležitost prozkoumat křesťanskou víru. Video a diskuze v atmosféře neformálních setkání. Vstup volný.

Křesťanské sbory - KSb
Karlovy Vary, Zahradní 898/33
www.krestsbor-kv.cz
Bohoslužba - každou neděli od 14:00

Římskokatolická církev - ŘKC
Farnost Karlovy Vary - Stará Role, Kostelní 341/1
www.farnoststararole.cz
Bohoslužba – každou neděli od 8:30

Farnost Povýšení sv. Kříže, Rybáře
Bohoslužba – každou neděli od 10:00

náměstí Svobody 217/2 u sv. Máří Magdalény
Bohoslužby – každou neděli od 8:30; 10:00; 18:00.

Řeckokatolická farnost v Karlových Varech
Ondřejský kaple, Ondřejská 2, 36001 Karlovy Vary
www.greekcatholickarlovyvary.eu
Bohoslužby - každou sobotu, neděli a svátek od 10:00 hod

Každý první pátek v měsíci Modlitby za město (společné modlitby za Karlovy Vary a okolí)
Jugoslávská 16, Karlovy Vary (Komunitní centrum Armády spásy u Tržnice)

inzerce

Bezpečnostní dveře, otevírání zámků, zámečnické práce – montáže všech typů zámků
Rudolf Čurda
tel. 602 488 372, 353 566 016
www.zamecnictvi-svopok.kvalitne.cz/
SC-322325/01

krl° 25000 výtisků zdarma do schránek
Pro detailní kalkulaci, objednávku nebo rezervaci kontaktujte naše inzertní oddělení:
KARLOVARSKÉ RADNIČNÍ LISTY
Tel.: 776 431 879, 606 792 475
E-mail: karlovy.vary@ceskydomov.cz

Ristorante Pizzeria Venezia
Zahradní 60/43, 360 01, Karlovy Vary
Naproti hotelu Thermal. Otevřeno denně: 11.00 - 23.00 hod
Tel: 353 229 721
www.venezia-pizzeria.cz
SC-322230/02

Jsou Karlovy Vary ještě české?

Přijďte si zazpívat české koledy, zval Karlovarský deník. Budou se zpívat v Chebu, Lokti a městech celé České republiky. Na náměstích, v parcích, ale i v Karlových Varech se tentokrát zpívaly české koledy na náměstí Republiky v atraktivním prostředí německého Becherplatzu.
Možná si mnozí občané tohoto názvu umístěného kolem celé Becherovky ještě nevšimli, jiní to tolerují a další jsou překvapeni, jak mohl český majitel s ryze českým jménem označit bývalou Becherovku tímto německým názvem. Uráží tím zvlášť občany, kteří prožili druhou světovou válku, ty, kteří se vrátili z koncentračních táborů, byli nuceně nasazeni, v odboji a ještě v tomto městě dožívají. Zatím jde o jeden případ, ale proč by se nemohl opakovat další. Kdo to povolil? Možná, že někteří představitelé města nebo Krajského úřadu Karlovarského kraje byli také při slavnostním otevírání Becherplatzu. Proč nám to ještě vadí. Ocituji několik výňatků z článků z novin Národní osvobození:
„Před čtrnácti dny (noviny vyšly 21. listopadu) se konal přípravný seminář sudetoněmecké rady v Mariánských Lázních. Na tomto ročním zasedání byly poprvé v dějinách všechny demokratické strany České republiky, tedy všechny kromě komunistů. To je bezprostřední důsledek obou cest, které jsme podnikli. Sudetoněmecká grémia navštívila senát, parlament i ústředí politických stran, nikoliv v doprovodu politiků, nýbrž jen sami členové sudetoněmecké delegace. Tam jsme našli sdílné partnery k rozhovorům. Když ty oficiální, nikoliv soukromé pověřence sčítáme, pak představují podle nejnovějších výzkumů šedesát procent hlasů v českém parlamentu. To musíme proměnit ve skutky.“
Aktivity landsmanšaftu v České republice jsou zaměřeny především na zřizování, respektive opravu objektů prokazujících přítomnost sudetských Němců v Čechách (památníky, kostely, hřbitovy, pamětní desky apod.). Posilování s organizacemi německé menšiny v České republice, zřizování takzvaných středisek setkávání (Bergenungzemtren), sloužících pro činnost politického a kulturního rázu. Jedno bylo otevřeno v Chebu, v domě, kde se koncem září v roce 1933 konalo zakládající shromáždění Sudetendeutsche Heimatsfront.
A to není zdaleka všechno, o co se bavorský landsmanšaft v České republice snaží. Proč tohle všechno děláme? Nechceme dovolit, aby jednou naši vnuci a pravnuci nebyli druhořadými občany ve své vlasti. Vážení občané, vyzýváme vás, kteří jste ještě zůstali skutečnými Čechy, přijďte nás podpořit a podepsat petici na odstranění německého nápisu na bývalé Becherovce Becherplatz. Najdete nás každou středu od 9 do 11 hodin v bývalé klubovně svazu důchodců na náměstí Milady Horákové číslo 4. Děkujeme.

Sdružení obětí nacismu
klub Karlovy Vary

Reakce na příspěvek: Jsou Karlovy Vary...

Vzhledem k obsahu dopisu si magistrát dovoluje reagovat. Název Becherplatz neodkazuje v ničem na nacistické Německo ani Landsmannschaft, naopak je jednoznačně odkazem na tzv. Zlatý věk Karlových Varů, přelom 19. a 20. století, kdy v tomto místě prosperovala likérka rodiny Becherů. Ta sídlila v této budově 140 let a dodnes zde zůstalo muzeum Jana Bechera, který převzal výrobu od svého otce, Josefa Vituse Bechera, a v roce 1967 postavil moderní likérku. Josef ani Jan Becher rozhodně nemohli mít nic společného se sudetoněmeckým hnutím, byli občany rakouské monarchie osmnáctého a devatenáctého století. Není důvod, proč by kterýkoliv z těchto historických faktů měl být vnímán urážlivě.
Název Becherplatz dále není označením prostranství, je to obchodní firma provozovatele (Becherplatz, a. s.), řádně zapsaná v obchodním rejstříku, podobně jako mnoho jiných názvů (Reiffeisenbank – německý, IPM Stars – anglický, Air Liquide, L'Oréal – francouzský atd.). Město žádným způsobem neschvaluje označení objektů, provozoven nebo názvy obchodních firem. Otázka Kdo to povolil? tedy nedává smysl.

Jan Kopál,
tiskový mluvčí Magistrátu města Karlovy Vary

Folklorní festival zaslouží obdiv

Po přečtení článku v lednovém vydání Radničních listů o mimořádně úspěšném loňském ročníku Mezinárodní pěvecké soutěže Antonína Dvořáka (vyprodané Městské divadlo a dlouhodobý potlesk včetně závěrečného standing ovation při Slavnostním galakoncertu vítězů tuto vysokou úroveň jen potvrdily) a o společném koncertu Karlovarského symfonického orchestru a Karlovarského Repre Bandu v rámci 29. Jazzfestu odvedeném na „extraligové úrovni“ včetně další chystané studiové spolupráce obou těles mi přišlo patřičné mozaiku mimořádných loňských kulturních událostí, za nimiž stojí neuvěřitelné nadšení, profesionalita a celoroční obětavá práce jejich organizátorů – našich spoluobčanů, doplnit stručnou statí o 17. ročníku Karlovarského folklorního festivalu.
Přes 300 účinkujících ze 17 souborů z Čech, Moravy, Slovenska, Rumunska, Sýrie, Indonésie, Nového Zélandu a Cookových ostrovů při 21 vystoupeních (nemluvě o vystoupeních v Lokti, Jáchymově, Františkových a Mariánských Lázních) hrálo, tančilo, zpívalo a utvořilo strhující atmosféru, ve které doslova žilo celý druhý zářijový týden naše město.
Takováto velkolepá akce by si zasluhovala daleko obsáhlejší a odbornější články a komentáře. Tento drobný příspěvek však chce pouze poukázat na pro laika naprosto nepředstavitelnou obětavost, nadšení a nutnou profesionalitu, se kterou se takováto náročná událost již 17 let rok co rok připravuje, organizuje a řídí. Navíc bez jakékoliv odměny a jakéhokoliv placeného aparátu.
Veřejné uznání jejím organizátorům, kterými jsou Soubor písní a tanců Dyleň a jmenovitě pak jeho vedoucí osobnosti a zakladatelé festivalu Eva a Lubor Hankovi, v podobě například Ceny města by vyjádřilo zasloužený vděk našeho města už jen za jeho vynikající propagaci doslova na všech kontinentech naší planety.
Ona organizační a časová náročnost festivalu v tomto rozsahu a za daných podmínek je na samé hranici psychické i fyzické únosnosti, a tak bychom i my, karlovarští patrioté, měli držet palce, aby Evě a Luborovi Hankovým a celému souboru Dyleň ještě dlouho toto nadšení vydrželo a my spolu s návštěvníky našeho města mohli i v dalších letech obdivovat nádherné kroje, tance a zpěvy souborů jak našich, tak i exotických doslova z celého světa.

Ivan Šendera

inzerce

Karlovarský filmový festival v roce 2009 navštívila...

Autor: Michal Sedlák	Anglicky „syn“	Sval vzpřimovač	Drobný stejnokřídlý hmyz	Potrat	1. díl tajenky	Otec (knižně)	Vraník	Pomůcka: nerol, okso, Raisa	Vrstva lastury	Vězení (obecně)	SPZ aut Rokycan	Jméno spisovatele Pavla	Rovná čára	Úřední spisy		Taška s vlnovitým profilem	Americká sopranistka	Hlupák (zhrub.)
Optické návěstidlo								Heslo (zastarale)							Sonda			
Člen husitského orebského bratrstva								Milovník smyslna / Inic. fotbal. Panenky							Gibbon / Esperantem „vůl“			
Alkohol používaný ve voňavkářství						Stejnopis / Napadení (plurál)					2. díl tajenky / Bezvětří							
	Průtokový ohřívač / Nástroj žence						Netkaná látka / Osobní zájmeno					Čapí nůsek / Hasnice						
Citoslovce tišení			Ukazovací zájmeno / Jednotka el. napětí					Mravouka / Štíhlá						Biceps / 3. díl tajenky				
Navršený kopeček hlíny				Slovensky „vanout“ / Jméno her. Conneryho						Citoslovce smíchu / Barvivo v mrkvi			Strana / Moučka z kurkumy				Překonaný	Alkaloid z listů rajčat
Prosakovat (řídce)									Domácky Kora / Polní míra						Zámezí ve hře / Či			
	Reflexe	Tělocvičné polohy / Karoserie automobilu					Část Vídně / Zoologická zahrada				Německé město / Pryskyřice					Předložka / Fotografický objektiv		
Organizační útvar						Zakrslý tvor (řid.) / Klapavý zvuk						Nádor / Písmeno hebrejské abecedy						
Předložka			Cosi / Etiopská řeka					Italská metropole / Polévkový knedlíček					Africký virus / Hlinecký podnik					
Adagio (zkratka)				Bicí nástroj / Setina hektaru					Snášet / Malo-asijská bohyně									
Skalní poušť na Sahaře							Pokrm z litého těsta								A také ne			
Lyžařská větrovka							Tkanina na povlaky								Německá řeka			

Odpovědi zašlete do 7. 2. 2013 e-mailem na: soutez.vary@ceskydomov.cz nebo poštou na adresu:
Magistrát města Karlovy Vary, 360 01, Moskevská 21, tiskové odd. a označte SOUTĚŽ KRL.
Výherce získá vstupenku do karlovarského kina Čas.

VYLOSOVÁNÍ SOUTĚŽE:

Tajenkou prosincové křížovky bylo: „také film Nespoutaný Django.“
Ze správných odpovědí jsme vylosovali výherce Vlastimila Fialu, který získá vstupenku do karlovarského kina Čas.

Kontakty na vedoucí odborů magistrátu města

Obecní živnostenský úřad
Bc. Jaroslava Jirkovská
353 118 691, U Spořitelny 2
j.jirkovska@mmkv.cz

Odbor dopravy
Mgr. Lenka Kůsová
353 118 257, Moskevská 21
l.kusova@mmkv.cz

Odbor financí a ekonomiky
Ing. Kamil Kastner
353 118 340, Moskevská 21
k.kastner@mmkv.cz

Odbor informačních technologií
Petr Vaňkát
353 118 141, Moskevská 21
p.vankat@mmkv.cz

Odbor rozvoje a investic
Ing. Daniel Riedl
353 118 248, Moskevská 21
d.riedl@mmkv.cz

Odbor kancelář primátora
Mgr. Renata Hybnerová
353 118 160, Moskevská 21
r.hybnerova@mmkv.cz

Odbor majetku města
Ing. Jan Choulík
353 118 241, Moskevská 21
j.choulik@mmkv.cz

Odbor strategií a dotací
Ing. Tomáš Sýkora
353 118 161, Moskevská 21
t.sykora@mmkv.cz

Odbor právní
Mgr. Lucie Fraňková
353 118 227, Moskevská 21
l.frankova@mmkv.cz

Odbor kultury, školství a tělovýchovy
Ing. Bc. František Škaryd
353 118 270, Moskevská 21
f.skaryd@mmkv.cz

Odbor technický
Ing. Eva Pavlasová
353 118 242, Moskevská 21
e.pavlasova@mmkv.cz

Odbor vnitřního auditu a kontroly
JUDr. Ing. Josef Bečvář
353 118 336, Moskevská 21
j.becvar@mmkv.cz

Odbor vnitřních věcí
Ing. Jindřiška Gallová
353 118 284, Moskevská 21
j.gallova@mmkv.cz

Odbor životního prostředí
Ing. Stanislav Průša
353 118 735, U Spořitelny 2
s.prusa@mmkv.cz

Odbor sociálních věcí
Ing. Bc. František Pavlásek
353 118 554, U Spořitelny 2
f.pavlasek@mmkv.cz

Oddělení památkové péče
Antonín Haidlmaier
353 118 774, U Spořitelny 2
a.haidlmaier@mmkv.cz

Odbor kancelář tajemníka
PhDr. Filip Lepík
353 118 415, Moskevská 21
f.lepik@mmkv.cz

Úřad územního plánování a stavební úřad
Iva Heliksová
353 118 516, U Spořitelny 2
i.heliksova@mmkv.cz

KarlovyVARY°

ISO 9001

PRONATAL® SPA

VÁŠ ZODPOVĚDNÝ PARTNER V LÉČBĚ NEPLODNOSTI

ZDRAVOTNICKÉ ZAŘÍZENÍ SPECIALIZOVANÉ NA DIAGNOSTIKU A LÉČBU PÁRŮ S PORUCHOU PLODNOSTI

Těšíme se na Vás každý pracovní den:

07:00 – 16:00

Rumunská 1, 360 01
Karlovy Vary - u nemocnice

Poskytujeme maximálně bezpečnou a kvalitní léčbu v příjemném prostředí

Zaručujeme nejvyšší možnou kvalitu poskytovaných služeb a ochranu dat.

POSKYTOVANÁ PÉČE:

- Diagnostika a léčba hormonálních poruch
- Kompletní diagnostika a léčba poruch plodnosti
- Kompletní vyšetření a porada s klinickým genetikem
- Indukce ovulace a intrauterinní inseminace homologní a heterologní (použití vlastních i darovaných spermií)
- Mimotělní oplodnění (IVF) se všemi souvisejícími technikami (ICSI - intracytoplasmatická injekce spermie, AH - asistovaný hatching, prodloužená kultivace s transferem blastocyst, PICSI - intracytoplasmatická injekce předem vybrané spermie, PGD/PGS preimplantační genetická vyšetření, Primo Vision - kontinuální sledování vývoje embrya)
- Kryokonzervace (zamrazení) spermií, vajíček, embryí
- Dárcovství spermií, vajíček a embryí
- Andrologická diagnostika (vyšetření a léčba muže včetně operačního zisku spermií - MESA, TESE, mikro TESE)

Chcete-li získat více informací o našem centru a dohodnout vyšetření, přijďte se na nás podívat na
www.pronatalspa.cz
nebo se informujte na
tel: 353 224 170, fax: 353 224 401
e-mail: recepce@pronatalspa.cz

SC-322074/03

ROZPIS ZÁPASŮ - ÚNOR 2013

Tipsport ELH

LUKÁŠ PECH #23

HC VÍTKOVICE STEEL
STŘEDA 13.2. OD 18:00H

PIRÁTI CHOMUTOV
NEDĚLE 17.2. OD 15:30H

HC MOUNTFIELD Č. BUDĚJOVICE
NEDĚLE 24.2. OD 18:10H

ROZPIS ZÁPASŮ - JUNIOŘI

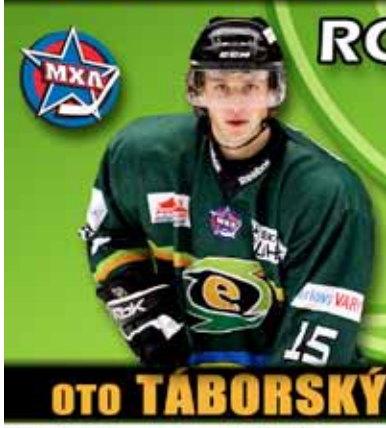

OTO TÁBORSKÝ #15

HK MVD BALAŠICHA
ČTVRTEK 14.2. OD 18:00H
PÁTEK 15.2. OD 18:00H

ATLANT MYTIŠČI
NEDĚLE 17.2. OD 19:00H
PONDĚLÍ 18.2. OD 18:00H

SC-321395/06

Generální partner: SOKOLOVSKÁ UHELNÁ
Hlavní partneři: Karlovy VARY, Karel HOLOUBEK a.s., Karlovarský kraj, Vemex, Inpol, JERUS a.s.
Klub obléká: Bauer, střída, Reebok

18. ročník Pupp Bál Festival

v sobotu 9.2.2013

ROBIN HOOD

V sobotu 9.2. 2013 se prostory Grandhotelu Pupp v Karlových Varech promění v tajuplný Sherwoodský les a Vy můžete prožít příběh zbojníka Robina Hooda, který bohatým bral a chudým dával.

Robin Hood vystřelí svůj šíp přesně ve 20.00 hodin.

Robin z Loxley Tomáš SAVKA, Lady Mariana Lucia ŠORALOVÁ, Herne Petr OPAVA,
Šerif z Nottinghamu Kamil STŘIHAVKA, Guy s Gisburnu Zdeněk PODHŮRSKÝ
Čarodějnice Radka PAVLOVČINOVÁ, Malý John Jiří ZONYGA

Změna programu vyhrazena

GRANDHOTEL
PUPP

Nezmeškejte nejlepší ples sezóny 2013 s programem, rautem a bohatou tombolou.

Rezervace a prodej vstupenek na tel.: 353 109 622, e-mail: guestservice@pupp.cz
Rezervace ubytování na tel.: 353 109 630, e-mail: rezervace@pupp.cz

SC-330015/01