KARLOVARSKÉ
radniční listy
12
www.mmkv.cz IX. ročník prosinec 2004 zdarma

Po půlroční rekonstrukci bude opět otevřen bazén v Alžbětiných Lázních *Foto: Radek Kletečka*

V LISTĚ

BYTOVÁ VÝSTAVBA
KRAJSKÉ ZASTUPITELSTVO
POZVÁNKA DO MUZEA
ALŽBĚTINY LÁZNĚ
ALTÁN KRISTÝNA
ODPADOVÉ HOSPODÁŘSTVÍ
STOLETÁ ŠKOLA
VÁNOČNÍ PROVOZ MHD
VLAKY PRO LYŽAŘE

ZVEME VÁS NA JEDNÁNÍ ZASTUPITELSTVA MĚSTA 14. PROSINCE OD 8.30 HOD V IMPERIALU

Vánoční slovo primátora města

Vážení spoluobčané,
v těchto dnech, kdy pomalu končí rok 2004, se opět ohlížíme zpět, klademe si otázky a snažíme se bilancovat, co dobrého a co méně dobrého jsme letos prožili. Zároveň se však snad všichni těšíme na čas Vánoc, který je pro většinu z nás obdobím klidu a pokoje, obdobím, kdy si nacházíme více času na své blízké a alespoň na chvíli utichá každodenní celoroční shon.

Předtím, než přivítáme rok 2005, je určitě užitečné krátké zamyšlení nad rokem, ze kterého již odečítáme jen zbývající dny. V životě každého z nás se během dvanácti měsíců přihodí řada věcí, které nás formují a ovlivňují. Stejně tak se za rok stane mnoho věci i ve městě, ve kterém žijeme.
Když jsem na konci loňského roku dostával otázky, co bych přál Karlovým Varům pro rok 2004, měl jsme dvě velká přání. První se týkalo nově rekonstruované pěší zóny T. G. Masaryka. I když v tomto směru nebylo vše bez problémů, podařilo se nám dát centru města novou, mnohem hezčí tvář. Mé druhé přání bylo, aby se ve městě začaly ve větším počtu stavět nové byty. I toto se podařilo vyplnit, z čehož mám opravdu radost.
V letošním roce jsme se ovšem dočkali jedné mimořádně velké události, která není významná jen pro naše město, ale pro celou republiku a vlastně i Evropu. V květnu letošního roku jsme se stali členy Evropské unie. V předchozích letech to byl náš cíl, ke kterému jsme jako stát směřovali své snažení. Nyní, když jsme toho dosáhli, je důležité si najít a upevnit v rámci sjednocené Evropy své postavení. A to by měl být náš úkol pro rok nadcházející. Dnes si snad už všichni uvědomujeme, že tento krok je významný pro každého z nás a je významný i pro budoucnost našeho města.
Až si v nadcházejícím vánočním čase budeme plnit přání, měli bychom si uvědomit, jak krásné a příjemné by bylo, kdybychom část vánočního klidu a pohody dokázali přenést i do každodenního života. Pokud by se nám to alespoň z části podařilo, věřím, že by se pro nás rok 2005 mohl stát rokem, na který bychom vždy rádi vzpomínali.

Přeji Vám všem, milí spoluobčané, krásné prožití letošních svátků a do nového roku především zdraví, štěstí a spokojenost a trochu té vánoční pohody do každého dne nadcházejícího roku.

Mgr. Zdeněk Roubínek,
primátor města

Úprava pracovních hodin magistrátu města v období Vánoc

Čtvrtek 23. 12. není úřední den
s výjimkou agendy ověřování, občanských průkazů, cestovních dokladů a evidence obyvatel. Tyto agendy budou pro veřejnost otevřeny od 8.00 do 11.30 hodin (pracovní doba na magistrátu města do 12.00 hodin).
Pondělí 27. a středa 29. 12. úřední den od 8.00 do 17.00 hodin
Čtvrtek 30. 12. není úřední den
pro veřejnost uzavřena i agenda ověřování, občanských průkazů, cestovních dokladů a evidence obyvatel z důvodu závěrečného vyúčtování a uzávěrky účetní a operativní agendy.
(pracovní doba na magistrátu města do 15.30 hodin)
Pátek 31. 12. není úřední den na žádné agendě
(pracovní doba na magistrátu města do 12.00 hodin).

Jubileum školy v Tuhnicích

V letošním školním roce oslavila Základní škola Dukelských hrdinů 100. výročí svého vzniku. Jedna z nejkrásnějších secesních budov v Karlových Varech je dílem architekta Ing. Franze Drobneho, který se kromě školy podílel na výstavbě Lázní V a Nemocnice pro chudé a potřebné, jež se nacházela na místě dnešní transfúzní stanice. Celkové náklady na výstavbu úplně nové školní budovy se vyšplhaly na částku 647.000 K. O důležitosti školy svědčí i rychlost, s jakou byla dostavěna a uvedena provozu. 24. června 1902 byl schválený projekt a už 31. srpna 1904 se ocitla na seznamu karlovarských obecných a měšťanských škol. V pondělí 12. září 1904 byla budova slavnostně předána do rukou žáků a prozatímního ředitele, Nová škola zastřešovala v letech 1904 až 1943 III. obecnou a II. měšťanskou školu chlapeckou a III. obecnou a II. měšťanskou školu dívčí. Pravé křídlo bylo viditelně označeno nápisem Mädchenschule, levé pak Knabenschule.

Jednou ze zvláštností, kterou se nová škola v Karlových Varech na Habsburgerstrasse mohla pochlubit, bylo zbudování školního bazénku se sprchami v přízemí chlapecké obecné školy. Lázně se využívalo k otužování žactva, a to celoročně.

Prostory nové školní budovy sloužili však i k jiným účelům. Za první i druhé světové války byl v části zřízen vojenský lazaret.

Kromě základních vyučovacích předmětů škola nabízela i široké spektrum předmětů volitelných. Mezi ně patřil např. dějepis, zeměpis, přírodopis, dále pak jazyky francouzský a anglický, v padesátých letech také řečtina. Protože do roku 1941 byla 99% žáků německého původu, vyučovacích jazykem byla němčina a češtinu si žáci mohli zvolit jako volitelný předmět.

V současnosti nově opravená škola nabízí žákům příjemné studijní prostředí. Výuka probíhá podle projektu „Základní škola“. V posledních letech vzrostl zájem rodičovské veřejnosti o umístění dětí se specifickými poruchami učení, neboť se jim zde dostává intenzivní a kvalitní péče.

UPOZORNĚNÍ

Magistrát města Karlovy Vary upozorňuje žadatele o poskytnutí účelové dotace v oblasti kultury a lázeňství na rok 2005, aby své žádosti zasílali na odbor lázeňství, kultury a památkové péče do **31. prosince 2004** prostřednictvím podatelny Magistrátu města Karlovy Vary, Moskevská 21, 361 20 K. Vary. Tiskopisy žádostí jsou k dispozici u informátorky v přízemí budovy. Případné informace podá OLKP Iva Florianová tel.: 353 118 278.

VÝZVA

Vážení spoluobčané!

V minulém čísle Radničních listů jsme Vás informovali o sociálních službách v našem městě. Uveřejněný Katalog poskytovatelů sociálních služeb je prvním uceleným materiálem, který vznikl procesem komunitního plánování sociálních služeb (dále kpss). Cílem procesu kpss je zapojit veřejnost města Karlovy Vary do plánování, tvorby a realizace sociálních služeb tak, aby byly takové, jaké je potřebujeme my uživatelé sociálních služeb. Tento proces se stal v současné době politicky přijatým způsobem tvorby nového systému sociálních služeb. Naší snahou a cílem je umožnit každému, kdo má zájem o změnu struktury sociálních služeb, aby se zapojil dle svých možností, sil a míry svého zájmu do rozvíjejícího se procesu kpss. O veškerých aktivitách v této oblasti budete pravidelně informováni a to prostřednictvím Radničních listů a dále na webových stránkách Magistrátu města Karlovy Vary.

Proto si dovoluji z pověření Hlavního řídícího výboru kpss ve městě Karlovy Vary vyzvat ty, kterým není lhostejné, jaké sociální služby jsou poskytovány, aby svoje náměty, návrhy nebo připomínky laskavě zaslali na níže uvedenou adresu. Pokud máte zájem o spolupráci, je možno se přihlásit na níže uvedené adrese či telefonním čísle:

Mgr. Jiří Pilař, Magistrát města
U Spořitelny 2, 361 20 K. Vary
tel.: 353 118 585

e-mail:
komunitniplanovani@mmkv.cz
www.mmkv.cz

Vánoční pohlazení

Farní charita Karlovy Vary organizuje tak jako v předešlém roce vánoční sbírku ve prospěch potřebných a osamocených lidí.

Proto se obracíme na všechny lidi ve městě, kteří by chtěli udělat radost a dát pohlazení těm, kteří budou o vánočních svátcích osamoceni nebo nemohou z různých důvodů zajistit blízkým dáreček pod vánoční stromeček. Nejčastěji se jedná o staré spoluobčany, ale i o maminky s dětmi, příp. lidi bez domova.

Dárky mohou všichni, kdo budou chtít přispět k této akci, přinést k nám do Farní charity ve Svobodově ul. č. 348/14 ve Staré Roli do 23. prosince.

Zároveň pokud občané ví o někom např. ze sousedství, že je i v tyto svátky osamocen nebo patří k sociálně slabé skupině - např. matky s dětmi nebo staří lidé, ať nám dají vědět.

Pracovníci naší charitní organizace je na Štědrý den navštíví a zprostředkují předání dárků.

Odměnou Vám budou rozzářené oči našich obdarovaných.

Pavla Andrejkivová,
ředitelka Farní charity

KOČÁROVÝ PŘÍJEZD VÁNOC

Sobota 18. prosince cca 13.00 až 17.00 hodin

Správa lázeňských parků, Chebský most, Sokolovská, Růžový Vrch, Sedlec, Rosnice, Stará Role, Závodu míru, Školní, Lidový dům, rozcestí U koníčka, Chebská, Kpt. Jaroše, Dvorský most, Západní, Šumavská, Moskevská, nám. Dr. M. Horákové (cca 16.45 hod.)

Program na nám. Dr. M. Horákové:

15.30 Petra Černocká a Jiří Pracný v pohádkovém programu Saxana
16.00 pásmo koled dětského divadla Z bedny Honzy Vitnera
16.20 Petra Černocká a Jiří Pracný v pohádkovém programu Saxana
17.00 pohádka dětského divadla Z bedny Honzy Vitnera

Neděle 19. prosince cca 11.00 až 15.00 hodin

Správa lázeňských parků, Bezručova, Lidická, Stará Kysibelská, Vítězná, Mattoniho nábřeží, kruhový objezd, Západní, Šumavská, Moskevská, Kr. Jiřího, Sadová, Vřídelní, Divadelní náměstí, Městské divadlo (15.00 hodin), Tržiště, Vřídelní, Zahradní, nábř. Osvobození, Správa lázeňských parků Sv. Petr promluví kolem 15.00 hodiny z balkonu Městského divadla.

POHÁDKOVĚ HVĚZDNÉ VÁNOCE

Městské divadlo

Co se stane, když peklo pošle na zem nezkušeného čertíka Albertíka, aby ukradl dětem Vánoce.

Účinkují: Jakub Třasák, moderátor, houslista a zpěvák, Václav Upír Krejčí, čert Algeroth, Santa Claus, Mikuláš, čertík Sambo, andílek Marta Vančová zpěvačka, postavička šejkr, Pes Ralf atd., taneční skupina Silueta. 1000 cen nejen pro děti.

Pořad je bez vstupného v rámci akce Města Karlovy Vary Kočárová jízda, program je pořádán za asistence Městské policie Karlovy Vary a Policie ČR

POZVÁNKA DO MUZEA

Japonské panenky
v Muzeu na Nové louce do 30. ledna

Nejstarší kamenné loutky byly nalezeny ve vykopávkách a jejich stáří bylo určeno do nejstarší epochy japonských dějin 10.000 až 300 př. n. l. Mezi nimi je i slavná hliněná figurka připomínající kosmonauta. Mnoho uměleckých a historických publikací reprodukuje další typ loutek, jsou hliněné a střežily mrtvé v mohylách (300 až 700 n.l.). Nelze říci, že jsou krásné, spíše zvláštní svou jednoduchostí.

V dalším období 700 až 794 n.l. už jsou doloženy loutky, které sloužily při šintoistických rituálech i v šamanských praktikách jako postavy, které na sebe poutaly zlé síly škodící lidem.

Silnou inspirací se stala Čína, kulturní vzor pro Japonsko v nejstarších historických obdobích. Třetího měsíce se v Číně a následně i potom v Japonsku konaly očistné obřady u řek. V letech 794 až 1185 dvořané napodobovali tyto čínské obřady tím, že vyráběli panenky z papíru, vkládali do nich vše škodlivé a pouštěli je po řece. Ještě dodnes se určitému typu papírových loutek opletených slámou, aby dobře pluly, říká plovoucí loutky. Dnešní svátek panenek, vlastně holčiček, má původ právě v těchto zvycích. Mniši loutky používali pro dokreslení svých mravoučných vyprávění, později se z těchto pomocných postaviček vyvinulo loutkové divadlo, které má dodnes po celém Japonsku mnoho příznivců.

Opravdové slavnosti loutek se začaly pořádat až v období izolovanosti země a relativního míru (1600 až 1868), kdy se v každé oblasti vyráběly panenky osobitého charakteru. Nebyl to jen svátek panenek, kdy se všichni panenkám mohli obdivovat. I jednotlivé svatyně každoročně o svých místních svátcích vytahovaly do průvodu ulicemi dvojkolové vozíky, jejichž vrchní část byla ozdobena svébytnými loutkami. A tak vzniklo mnoho druhů loutek, jejichž tradice trvá dodnes.

Hodně záleželo na materiálu, který byl pro výrobu loutek k dispozici. Někde to bylo dřevo, ze kterého se vyřezaly postavy a oblékly se do nádherných historických kimon. Tak vznikly kostýmové loutky. Jinde žili vynikající řezbáři a ti byli schopni vyřezat panenku i se všemi záhyby a nuancemi oděvu, pak už stačilo jen celé dílko polepit brokátem (někdy kolem roku 1730 v Kjótu). Z pilin se vyráběly panenky podobné slavnému herci tradičního japonského divadla z 18. století. Nejdříve byly určené dětem ke hraní, dnes už jsou jen na vystavování. V Hakatě na Kjúšú zase vyráběli v 17. století loutky z hrnčířské hlíny, které byl dostatek. Hakatské panenky známé svými realistickými detaily se rovněž vyrábějí doposud. Původ palácových loutek je zřejmý už z jejich jména. Tyto panenky se dávaly darem v císařském paláci v Kjótu. Jsou vyřezané ve velmi jemných rysech ze dřeva potaženého bílým štukem a vyznačují se tím, že téměř vždy představují baculatá, zdravá děcka. Papírové panenky jsou úsporné napodobeniny loutek ke svátku panenek, ale proto ještě nejsou méně nápadité nebo méně pracné. Úhledně poskládané ze vzorovaných papírů jsou velmi působivé svou stylizovaností a jednoduchostí. Mnohým z těchto papírových panenek se říkalo starší sestřičky. Kromě vzorovaného papíru bylo také oblíbeným materiálem papírmašé - papírová hmota, ze které se tvarovala dutá figura, a ta se pak pomalovala pestrými barvami. Nejčastější jsou figurky tanečnic, hudebnic apod. Technický pokrok umožnil výrobu panenek, které mohly ohýbat končetiny. Často se prodávaly s bohatou výbavičkou, aby je jejich majitelky mohly převlékat. Naopak nejjednodušší ze všech panenek jsou soustružené ze dřeva. Mají jen hlavičku, někdy otáčivou případně vydávající při otáčení kvílivé zvuky, jak se dřevo tře o dřevo, a tělíčko, vysoustružené do podoby jednoduchého válečku ze dřeva, zato jsou pomalované pestrými barvami a vzory, jež se liší podle místa výroby.

Kdo by si myslel, že výroba tradičních loutek je dávno mrtvá záležitost, velmi by se mýlil. Výrobou panenek se jednak zabývají umělci, tři z nejznámějších byli dokonce prohlášeni za živé národní poklady, jednak spousta nadšenců (spíše ženského pohlaví), kteří se v různých kroužcích snaží zachovat národní tradice. Jinak se do výroby tradičních panenek zapojují i řemeslníci, kteří vyrábějí celé poschoďové oltáře nebo solitéry ve skleněných akváriích a obchodníci pak tato umělecká dílka prodávají za nemalé ceny.

Dle PhDr. A. Kraemerové
Foto: Mgr. Tomáš Jirát

Největší soukromá sbírka v České republice paní Kamily Holáskové 100 let vývoje dětských kočárků, na 80 kusů z let 1860 až 1960 v muzeu Zlatý klíč do 28. února otvírací doba středa až neděle 9 až 12 a 13 až 17 hodin

Z kočáru do kočáru

Dětský kočárek je dnes naprosto samozřejmou součástí výbavy každého miminka. Ani neuvažujeme nad tím, jak důležitou součástí našeho života kočárek je, ale představme si že, ještě v době o dvě století zpět to byl předmět prakticky neznámý.

Naše výstava vypráví o vzniku nejstaršího dětského povozu pro zvýšení pohodlí jak dítěte, tak maminky či chůvy. Dozvíte se, že první kočárky vyráběli košíkáři ve spolupráci s kolaři a kováři nebo že kolečka byla opatřena gumou teprve na konci 19. století, do té doby byla celodřevěná.

Kočárky z přelomu 19. století až do 20. let 20. století lze považovat za nejpůvabnější ze všech. Přijďte i vy nadýchnout atmosféru „zlatého věku“ - vysoké křehce něžné secesní kočárky byly pro svoji nestabilitu určeny k procházkám v zámeckých či lázeňských parcích, na naší výstavě výtečným způsobem doplňují obrazy W. Gauseho.

Po 1. světové válce se konstrukce podvozku kočárku začala snižovat, korbičky byly prostornější, pro dítě bezpečnější a pevnější, vyráběly se ze dřeva či překližky a později i z bužírky. Nízké kočárky se objevovaly až do konce 60. let a oproti předchozímu subtilnímu typu působily velmi robustně. Tento nejzákladnější typ se tvarově za třicet let téměř nezměnil, u nás se těšil velké oblibě, a proto si tyto tzv.kukaně či vajíčka z nás mnohý sám pamatuje.

V první polovině 60. let 20. století se plně potvrdila známá pravda, že móda se po určité době vrací. Tentokrát ze zcela pragmatických důvodů se korbička opět začala zvedat od země zejména pro stále se zvětšující znečištění ovzduší a jistě také pro pohodlí maminek. Ale to už se dostáváme do doby nedávno minulé. Přijďte tedy i vy shlédnout jedinečnou výstavu kočárků, které si sami pamatujete nebo je znáte již jen z fotografií svých babiček.

K vidění bude na 80 kusů dětských kočárků, ale i zimní kočárky-saně či loutkové kočárky pro panenky. Doprovodné texty, dobové fotografie či dobové katalogové nabídky rovněž neuniknou Vaší pozornosti.

Ing. Lenka Zubačová,
kurátorka výstavy

Výstavba bytů ve Staré Roli pokračuje

Předseda bytového družstva M. Zeman (ČSSD) v rozhovoru s manažerkou prodeje H. Mundlovou

Ve Staré Roli pokračuje bytová výstavba, díky které přibude v Karlových Varech do jara roku 2006 více než 300 nových bytů. Na současný stav jsme se zeptali pana Martina Zemana (ČSSD), který je předsedou Bytového družstva Stará Role a manažerky prodeje paní Hedviky Mundlové.

Jaký je současný stav obsazování bytů? Mají lidé ještě šanci získat byt v první etapě?

HM: Musím říct, že o byty je skutečně zájem. Do naší kanceláře na třídě TGM přichází denně několik lidí s vážným zájmem o nové byty. Ze 128 bytů, které by se měly předávat v příštím roce, jich v tuto chvíli máme volných už jen 41 a k tomu pouze šest garáží. Především o byty 2+kk je enormní zájem a rozhodně bych nedoporučovala odkládat návštěvu našeho klientského centra.

Znamená to tedy, že byt 2+kk již nemůžou občané získat?

HM: V I. etapě nikoli, ale v těchto dnech jsme již začali oficiálně nabízet byty z II. etapy a zde je ještě možnost získat byt jakékoli velikosti.

MZ: Velká poptávka je ovšem po všech nabízených bytech. Například už máme i vážného zájemce o nejexkluzivnější byt 4+kk s velkou terasou na střeše domu. Nabídka velikostí a typů bytů je skutečně široká, o tom se může při návštěvě klientského centra zcela nezávazně přesvědčit každý.

Bytové družstvo Stará Role staví za podpory státní dotace. V poslední době jsme zaznamenali, že některá města s dotacemi nehospodaří správně a musí je vracet. Nemůže podobný osud postihnout i družstevníky ve Staré Roli?

MZ: To v žádném případě. Společnosti EUBE a Metrostav, které stavbu a nabídku bytů provádějí, mají s touto formou výstavby se státní dotací již mnohé zkušenosti. Všechny své kroky navíc pravidelně konzultujeme na Ministerstvu pro místní rozvoj. Navíc jakékoli problémy, které by se v tomto směru mohly objevit, musí řešit přímo město Karlovy Vary a nikoli členové družstva. Těm rozhodně žádné riziko nehrozí.

Z některých stran však občas zaznívají pochybnosti. Například se poukazuje na to, že Stará Role je už v současné době „přelidněná“ a neodpovídá tomu vybavenost této čtvrti.

MZ: V prostoru nově stavěných domů počítáme i s patřičným vybavením. Bude zde fungující infrastruktura, dostatek parkovacích míst i garážových stání, vznikne zde dětské hřiště a v těsné blízkosti i dobře vybavený sportovní areál. V těsné blízkosti výstavby se nachází pozemek, který je určen pro výstavbu nového supermarketu. Z pohledu našeho politického klubu je rozvoj Staré Role prioritou druhé části tohoto volebního období.

Někdy je rovněž zpochybňován termín dostavby.

MZ: O tom, že na podzim 2005 se budou již lidé stěhovat do bytů stavěných v první etapě vůbec nepochybuji. Stavební práce postupují podle harmonogramu a zhotovitelská firma, která má v našem regionu dobrou pověst, jistě nedopustí nějaké průtahy. Stavba je bedlivě sledována, kontrolní dny za účasti zástupců města i družstva se konají každý týden. A navíc, při nesplnění termínu hrozí dodavateli vysoké penále za každý den zpoždění.

Můžete nám přiblížit jak vlastně budou nové byty vypadat?

MZ: Jedná se o byty o velikosti 1+kk až 4+kk. Podle velikosti jsou samozřejmě odstupňované i ceny. Například u nejžádanějších bytů 2+kk se měsíční náklady včetně splátky, nájmu a záloh na služby budou pohybovat okolo 5.500 Kč. Každý byt navíc může být zcela odlišný, protože jejich obyvatelé si mohou v klientském centru nechat provést úpravy. Nejedná se jen o použité materiály, ale je možno si určit, jak budou v bytě umístěné příčky a tím regulovat velikost jednotlivých pokojů. Už v tuto chvíli můžu například říct, že v bytech bude minimálně 45 různých druhů obkladů v koupelnách. Zájemci o byt mají prostě rozlišný vkus a my jim v tom samozřejmě vycházíme vstříc.

HM: Nejlépe se o tom mohou všichni přesvědčit při návštěvě našeho klientského centra. S každým si zde rádi promluvíme o jakýchkoli detailech této bytové výstavby třeba nad šálkem kávy nebo čaje. Někteří klienti se k nám dokonce opakovaně vracejí. A doufám, že to není právě jen kvůli té kávě.

Při rozhodování o zahájení bytové výstavby ve Staré Roli panovaly mezi členy zastupitelstva města a i mezi občany, značné pochyby, zda se vůbec podaří pro takové množství bytů sehnat zájemce. Jaký je Váš názor?

MZ: Byl jsem vždy zastáncem této výstavby. Karlovy Vary nové byty nutně potřebují a i současný stav obsazování bytů dává za pravdu všem, kteří projektu věřili. Jsem přesvědčen že se podaří do kolaudace první etapy výstavby udat minimálně 95% bytů. A chci se s veřejností vsadit, že pokud můj odhad nevyjde, vlastnoručně zametu před nastěhováním prvních nájemníků chodníky před jejich novými domy.

Mgr. Jakub Kaválek

Z kontrolního dne: Ing. P. Keřka (ODS) a M. Zeman (ČSSD)

UKÁZKY FINANCOVÁNÍ BYTŮ

Kategorie: 3+kk

Velikost bytu:	72,6 m²
Velikost balkonu:	8,0 m²
Cena za m²:	17.980 Kč
Celkemcena:	1,449.188Kč (včetně DPH)
Akontační splátka:	434.756 Kč
Měsíční splátka:	7.440 Kč

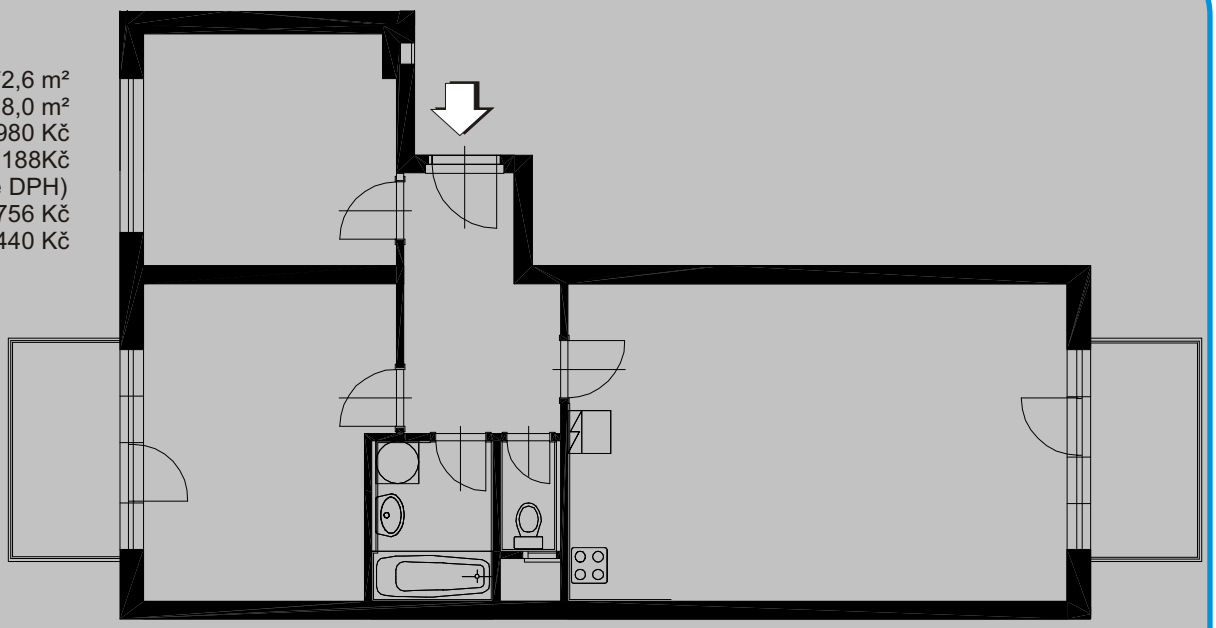

Kategorie: 2+kk

Velikost bytu:	56,5 m²
Velikost balkonu:	4,5 m²
Cena za m²:	17.980 Kč
Celkem cena:	1,096.780 Kč (včetně DPH)
Akontační splátka:	329.034 Kč
Měsíční splátka:	5.767 Kč

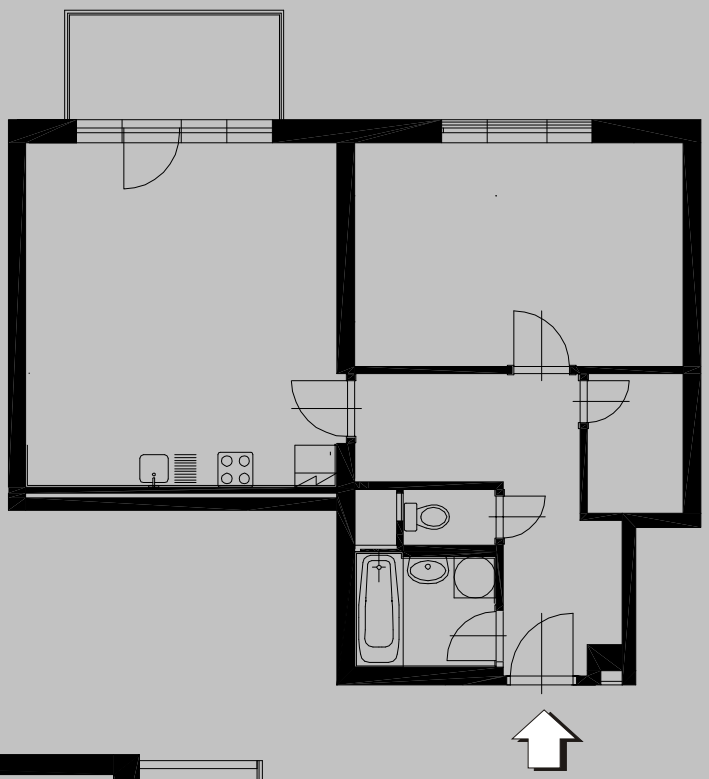

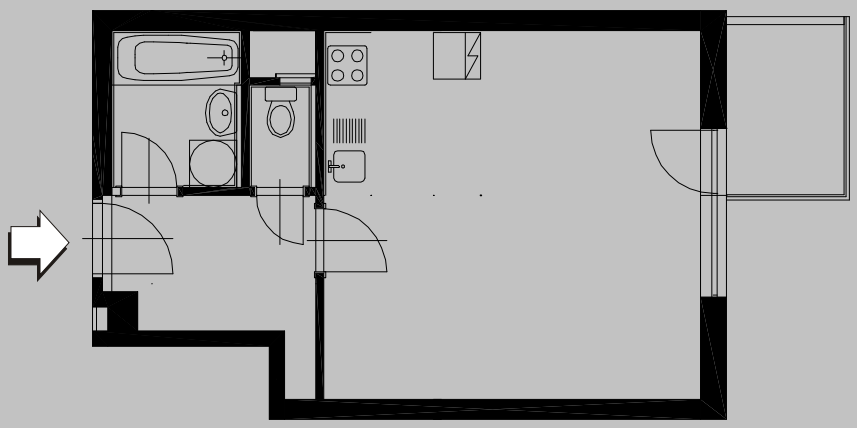

Kategorie: 1+kk

Velikost bytu:	33,3 m²
Velikost balkonu:	0 m²
Cena za m²:	17.980 m²
Celkem cena:	598.734 Kč (včetně DPH)
Akontační splátka:	179.620 Kč
Měsíční splátka:	3.970 Kč

Zastupitelstvo Karlovarského kraje

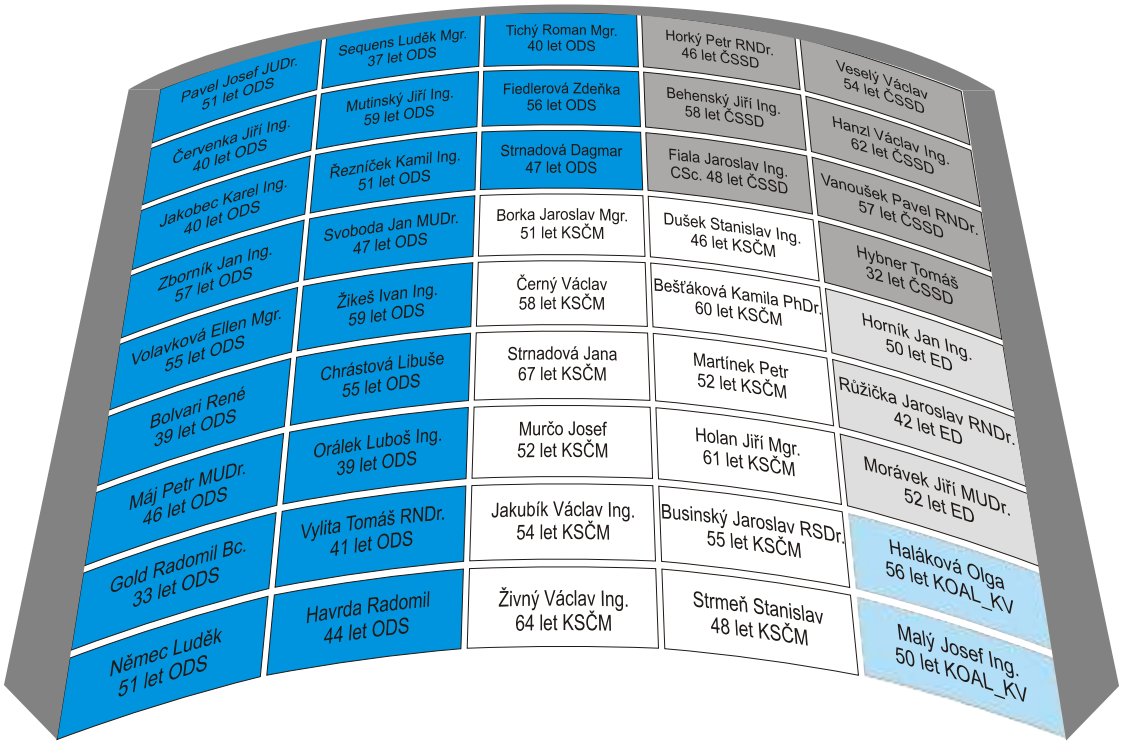

ARMÁDA SPÁSY

Komunitní centrum
Jugoslávská 16,
tel.: 353 225 861

7.12. *13.30* Vánoční vystoupení dětí z MŠ E. Destinové
16.12. Vánoční dílna výroba vánoční výzdoby, dárků apod. (pro děti i pro dospělé)
Klub rodičů s dětmi (klub maminek)
6. 12. Mikulášské hrátky
13. 12. Výroba vánočních ozdob
20. 12. Vánoční slavnost

Pravidelné akce pro seniory

Po *9.30* Klub rodičů s dětmi (vítáni jsou i prarodiče s vnoučaty)
Út *9.30* Anglická konverzace pro pokročilé
13.30 Senior klub (poslední út)
St *10.00* Rehabilitační cvičení
Čt *9.30* Videoklub (lichý týden)
Klub šachů a stolních her (sudý týden)
Pá *8.30* až *9.15* Angličtina pro začátečníky
9.30 až *10.15* Angličtina pro pokročilé
vstup na všechny akce zdarma

Základní škola Krušnohorská 11 Růžový Vrch

pořádá

ve čtvrtek 16. prosince od 8.00 do 16.00 hodin

Den otevřených dveří

Jsme škola s 30letou tradicí tříd s rozšířeným vyučováním tělesné výchovy. Dnes máme zaměření na lehkou atletiku, lední hokej, lyžování a biatlon.

Od letošního školního roku nabízíme dětem se zájmem o sport již od první třídy větší sportovní aktivitu. Nabízíme více hodin TV, sportovní kroužky, pravidelné plavání. Vedle toho chceme dětem nabídnout i jiné aktivity - další kroužky, saunu, pobyt na horách, výlety a vycházky (na kole nebo pěšky) do okolí města, možnost práce na počítačích a s internetem atd. Máme k dispozici školní víceúčelové a atletické hřiště, bazén, posilovnu a tělocvičny.

Vše si můžete prohlédnout pokud nás navštívíte. V tento den se můžete zúčastnit i výuky v některé vámi vybrané třídě. Další informace můžete získat také na naší webové stránce www.zsruzovyvrch.cz.

V tento den také můžete shlédnou výstavku žákovských prací a podpořit akci našich žáků „Děti dětem", jejíž výtěžek bude věnován dětem Dětského domova v Jarní ulici.

Srdečně zveme všechny zájemce budoucí prvňáčky a jejich rodiče, ale také rodiče současných žáků.

Provoz mateřských škol v době vánočních prázdnin
Všechny mateřské školy budou uzavřeny s výjimkou MŠ krále Jiřího, která zajistí provoz v době od 27. do 31. prosince.

UPOZORNĚNÍ

Pyrotechnické výrobky jsou nedílnou součástí vánočních svátků a především pak oslav spojených s příchodem Nového roku. Obecně závazná vyhláška o zajišťování a ochraně veřejného pořádku zakazuje na veřejném prostranství a místech veřejnosti přístupných používat tyto výrobky. Tento zákaz neplatí dne 31. prosince od 22.00 hodin do druhého dne 01.00 hodin. Nedodržení zákazu je oprávněna postihovat, jak Městská policie, tak i Policie ČR.

Na každém pyrotechnickém výrobku musí být vedle návodu uvedena rovněž třída určující nebezpečnost výrobku. Děti mohou nakupovat jen výrobky I. třídy. Prodej pyrotechnických výrobků II. třídy (římské svíce, fontány, rakety s náplní barevných světlic aj.) je zakázán osobám mladším 18 let.

Zjištěné prohřešky budou postoupeny kompetentním orgánům.

Bc. Marcel Vlasák,
velitel městské policie

KARLOVARSKÉ radniční listy
Vydává: město Karlovy Vary se sídlem Magistrát města Karlovy Vary, Moskevská 21, Karlovy Vary, IČ: 00 25 46 57, vychází 11x ročně, 1. dne v měsíci Odpovědná redaktorka: Mgr. Hana Kaňovská, Redakce, administrativa, reklamace, distribuce: Mgr. H. Kaňovská, tel. a fax: 353 118 309, Tiskne: Tiskárna Garmond, s. r. o., Karlovy Vary, Příjem inzerce: E. Pivková, tel: 353 118 316, Redakční rada: předsedkyně: Mgr. J. Vydrová, členové: Mgr. Z. Roubínek, Ing. P. Keřka, Mgr. J. Petříková, P. Škapík, Mgr. J. Kaválek, Mgr. H. Kaňovská, Registrováno pod č.: MK ČR E 11990, Podávání novinových zásilek povoleno Českou poštou, s. p. OZ Západní Čechy, řed. v Plzni, č. j. P / 3 . 90: 13 / 97 ze dne 31. 1. 1997, Redakce neodpovídá za obsah reklamy, Internet: http://www.mmkv.cz, e-mail: h.kanovska@mmkv.cz

Do zvonů ma plast odkládejte i nápojové kartony

Nápojové kartony, většinou jim říkáme „krabice“ od džusů, mléčných výrobků, vína apod. se staly již běžnou součástí našich nákupů. Někteří z nás oceňují snadnou skladovatelnost tohoto obalu, jiní to, že nápoje mají delší trvanlivost, takže nemusíme tak často na nákup.
Na žlutých nádobách na sběr plastů jsou nyní umístěny nové oranžové samolepky vyzývající k odkládání použitých nápojových kartónů. Žádáme Vás proto, abyste do označených kontejnerů odkládali, mimo plastů, i vypláchnuté nápojové kartóny.
Pokud se nápojový karton stane odpadem, nabízí se několik možností jeho dalšího využití.
Když se nevytřídí, tak jako odpad skončí v popelnici a následně bez užitku na skládce komunálních odpadů. Jestliže se však nápojové kartóny vytřídí podobně jako papír, sklo, nebo plasty, je možné je dále využít.
1. V papírnách, kde se krabice rozemelou ve vodě a na sítech se zachytí tzv. „papírové vlákno“, které je surovinou pro výrobu papíru. Nápojové kartony obsahují velmi kvalitní papírové vlákno, takže o jejich zpracování mají již nyní velký zájem papírny v celé republice. Ze zbytků hliníkové a polyetylenové fólie lze vyrábět např. palety, případně teplo a páru.
2. Na speciální lince, kde se krabice rozdrtí a drť se za tepla lisuje do desek, které mají velmi dobré izolační vlastnosti a dají se použít při stavebních pracích.
Aby však bylo možné nápojové kartony takto zpracovat a dále využít, je nutné je nejprve posbírat.
Pokud doma dopijete nápoj z krabice, prosím, roztrhněte horní svár a rozevřete spodní rohy krabice. Krabici pak vypláchněte troškou vody, nechte okapat a nakonec ji stlačte, abyste zmenšili její objem a nezabírala vám doma místo. Do každé, i té nejmenší kuchyně, se vejde taška, do které můžete kartony shromažďovat, abyste nemuseli s každým chodit ke kontejneru.
Prosíme, neodkládejte do kontejnerů kartóny se zbytky nápojů, při třídění a zpracování by mohly způsobovat vážné problémy a mohly by ohrozit vlastní zpracování.
Kontejnery s tříděným sběrem se pravidelně vyváží a následně jsou předány k dalšímu dotřídění.
Díky vašemu pečlivému třídění odpadů, tak umožníte jejich recyklaci, tj. zpracování na nový výrobek.
Někoho může zarazit skutečnost, že se nápojové kartóny sbírají společně s plasty. Důvody jsou zejména ekonomické:
* Při sběru s papírem může dojít ke znehodnocení papíru zbytky nápojů v krabicích. U plastů tento fakt nevadí.
* Při dotřídění se krabice snáze rozlišují ze směsi plastů než směsi papíru.
Prakticky tedy není třeba přidávat kontejnery nebo zavádět speciální nádoby na sběr těchto odpadů. Celý systém tudíž neznamená pro město žádné dodatečné náklady a přesto umožňuje třídit a sbírat další komoditu, která neskončí na skládce.

Odbor životního prostředí

VLNY VELKOOBJEMOVÝCH KONTEJNERŮ

I. etapa
3. až 5. prosince

Olšová Vrata:
Revoluční, vedle domu č. 24 na trávu
Josefa Lady, naproti domu č. 40 na trávu
Hůrky:
K Letišti, vedle nádob na separovaný odpad
Pražská silnice, vedle nádob na separovaný odpad
Drahovice:
Mozartova, naproti domu č. 6
Vítězná, vedle nádob na separovaný odpad
Úvalská, vedle nádob na separovaný odpad
Lidická, vedle nádob na separovaný odpad u garáží
Boženy Němcové, naproti domu č. 17 na trávu
Drahomířino nábřeží, podél stěny garáže na trávu za Drahovickým mostem
Mattoniho nábřeží, na konci vedle nádob na separovaný odpad
Maďarská, vedle nádob na separovaný odpad
L.O.Č.:
Fügnerova, naproti domu č. 13 na trávu
Krále Jiřího, vedle nádob na separovaný odpad
Zeyerova, za Národním domem
Zámecký Vrch, naproti domu č. 423/18 na trávu
Hálkův Vrch, naproti domu Libušina 615/11 na trávu

II. etapa
10. až 12. prosince

Tuhnice:
Krymská, vedle nádob na separovaný odpad
Vrázová, na trávu
Bečovská, vedle nádob na separovaný odpad
Brigádníků, vedle nádob na separovaný odpad
Plzeňská, před dům č. 93/1422 na trávu
Doubí:
Skalní, naproti domu č. 19/246
Modenská, naproti domu č. 20/292
U Dětské vesničky, vedle nádob na separovaný odpad
K Přehradě, vedle výměníkové stanice
Svatošská, naproti domu č. 25 na trávu
Tašovice:
Sopečná, vedle nádob na separovaný odpad
U Brodu, vedle zastávky MHD
Dvory:
V Lučinách, u výměníkové stanice
Karla Kučery, vedle nádob na separovaný odpad
Chebská, vedle zastávky MHD Moser

III. etapa
17. až 19. prosince

Stará Role:
Borová, vedle nádob na separovaný odpad
Školní, vedle parkoviště
Počernická, naproti domu č. 52/531
Partyzánská, naproti domu č. 1 na roh trávníku
Luční, naproti domu č. 16 na trávu
Počerny:
vedle nádob na separovaný odpad
Sedlec:
Merklínská, vedle nádob na separovaný odpad
Rosnice:
vedle nádob na separovaný odpad
Čankov:
vedle MHD
Rybáře:
Kosmonautů, vedle nádob na separovaný odpad
U Koupaliště, vedle nádob na separovaný odpad
Třeboňská, vedle nádob na separovaný odpad
Hybešova, za Elitou vedle výměníkové stanice
Růžový Vrch:
Plešivecká, vedle nádob na separovaný odpad
Krušnohorská, vedle nádob na separovaný odpad
Bohatice:
Na Výšině, vedle nádob na separovaný odpad
Táborská, na trávu
Štúrova, vedle nádob na separovaný odpad
Kamenického, vedle nádob na separovaný odpad

Odbor životního prostředí

Odpady v období Vánoc

ASP:
• Vývoz popelových nádob bude proveden dle svozového plánu, tj. i v pátek 24. 12., dále pak od 27. do 31. prosince. Od 3. ledna již dle plánu.
• Vývozy odpadkových košů budou probíhat do 24. 12. dle plánu, sobotní vývoz 25. 12. nebude proveden. Další vývoz proběhne od 27. do 31. prosince dle plánu v sobotu 1. ledna vývoz proveden nebude. Další vývoz bude 3. ledna. V prvním týdnu také proběhnou nezbytné výměny zničených odpadkových košů.
• Sběrný dvůr bude v provozu 20., 22. a 23. prosince v daných časech, dále pak 27., 29., 30. a 31. prosince. Od 3. ledna beze změny provozní doby.

Resur:
• Sběrný dvůr bude v provozu 20. až 23. prosince (24. 12. zavřeno), dále pak 27. až 31. prosince (1. a 2. ledna zavřeno). Od 3. ledna beze změn.
• Vývoz iglů bude proveden ve městě od 20. do 23. prosince a od 27. do 31. prosince, další vývozy dle plánu od 3. ledna.

Kattenbeck
• Zabezpečí svoz vánočních stromků, které by měli občané odkládat vedle popelových nádob (velkým nešvarem je vyhazování stromků z oken a ponechání na místě dopadu).
• Vývoz popelových nádob bude proveden dle svozového plánu tj. pondělí až pátek.

PROVOZ MHD V OBDOBÍ VÁNOC

Dne 24.12. platí nedělní jízdní řád. Denní linky jsou ukončeny mezi 17. a 18. hodinou. Linka č. 21 nejede.

Noční linky jedou podle zvláštního jízdního řádu od cca. 18.00 hodin nepřetržitě až do půlnoci.

Dne 25.12. platí nedělní jízdní řád. Noční linky jedou podle zvláštního jízdního řádu od půlnoci nepřetržitě až do cca. 12.00 hodin. Denní linky zahájí provoz mezi 12. a 13. hodinou. Linka č. 21 nejede.

Dne 31.12. jsou denní linky ukončeny mezi 20. a 21. hodinou. Noční linky jedou podle zvláštního jízdního řádu od cca. 21.00 hodin nepřetržitě až do půlnoci.

Dne 1.1. platí nedělní jízdní řád. Noční linky jedou podle zvláštního jízdního řádu od půlnoci nepřetržitě až do cca. 12.00 hodin. Denní linky zahájí provoz mezi 12. a 13. hodinou. Linka č. 21 nejede.

Podrobné informace o všech spojích naleznete ve vývěsních skříňkách Dopravního podniku Karlovy Vary, a.s. u Tržnice, dále na vybraných zastávkách MHD a v autobusech.

Konkrétní dotazy zodpoví dispečink na tel.: 353 505 353 (nepřetržitě).

Mgr. Jakub Mráz

linka 51

Garáže MHD
Drahomíra
Východní
Lidická
Tržnice
Horní nádraží
Pivovar
Rozcestí U Koníčka
Stará Role
Stará Role
Rozcestí U Koníčka
Pivovar
Horní nádraží
Tržnice
Lidická
Východní
Drahomíra
Garáže MHD

noc z 24. na 25. prosince

Garáže MHD	17.35	18.15	19.00	19.45	20.45	21.35	22.35
	0.05	1.35	2.55	4.15	4.45	5.25	6.05
	6.45	7.25	8.25	9.05	9.45	10.25	11.05
Stará Role	18.16	19.01	19.46	20.46	21.36	22.36	23.16
	0.36	2.06	3.26	4.46	5.26	6.06	6.46
	7.26	8.26	9.06	9.46	10.26	11.06	11.46

linka 52

Divadelní náměstí
Richmond
Na Vyhlídce
U Jara
Tržnice
Moskevská
Dvory
Doubský most
Doubí
Doubí
Doubský most
Závodiště
Moskevská
Tržnice
U Jara
Na Vyhlídce
Richmond
Divadelní náměstí

noc z 24. na 25. prosince

Divadelní náměstí	18.15	19.00	19.45	20.45	21.35	22.35	0.05
	1.35	2.55	4.10	5.25	6.05	6.45	7.25
	8.25	9.05	9.45	10.25	11.05	11.45 *	
Doubí	18.16	19.01	19.46	20.46	21.36	22.36	23.16
	0.36	2.06	3.26	4.46	5.26	6.06	6.46
	7.26	8.26	9.06	9.46	10.26	11.06	11.46*

* končí u Tržnice

* končí u Tržnice

noc z 31. na 1. ledna

Garáže MHD	20.40	21.15	21.55	22.35	0.05	1.35	2.55
	4.15	4.45	5.25	6.05	6.45	7.25	8.25
	9.05	9.45	10.25	11.05			
Stará Role	21.16	21.56	22.36	23.16	0.36	2.06	3.26
	4.46	5.26	6.06	6.46	7.26	8.26	9.06
	9.46	10.26	11.06	11.46			
Divadelní náměstí	21.15	21.55	22.35	0.05	1.35	2.55	4.10*
	5.25	6.05	6.45	7.25	8.25	9.05	9.45
	10.25	11.05	11.45*				
Doubí	21.16	21.56	22.36	23.16	0.36	2.06	3.26
	4.46	5.26	6.06	6.46	7.26	8.26	9.06
	9.46	10.26	11.06	11.46*			

Vlaky pro lyžaře do Krušných hor

Každou zimu využívají občané města Karlovy Vary výhodná vlaková spojení do Krušných hor. I letošní zimu mají lyžaři možnost jezdit vlaky z Karlových Varů do lyžařských center Krušných hor. Od 12. prosince začne platit nový jízdní řád nabízející řadu možností.

Pro cestu tam doporučujeme využít některý z těchto spojů:

Vlak 17102, jezdí denně:

K. Vary dolní nádr.:	8.00
K. Vary horní nádr.:	8.12
Stará Role:	8.17
Nové Hamry:	8.55
Pernink:	9.13
Horní Blatná:	9.19

Vlak 17104, jezdí denně:

K. Vary dolní nádr.:	10.05
K. Vary horní nádr.:	10.12
Stará Role:	10.17
Nové Hamry:	10.58
Pernink:	11.16
Horní Blatná:	11.22

Vlak 17106, do Perninku jezdí denně, z Perninku jen v pracovní dny:

K. Vary dolní nádr.:	11.54
K. Vary horní nádr.:	12.00
Stará Role:	12.05
Nové Hamry:	12.44
Pernink:	13.03
Horní Blatná:	13.09

Vlak 17108, do N. Hamrů jezdí denně, z N. Hamrů jen v sobotu, neděli a svátek:

K. Vary dolní nádr.:	12.52
K. Vary horní nádr.:	12.58
Stará Role:	13.03
Nové Hamry:	13.46
Pernink:	14.02
Horní Blatná:	14.08

Pro cestu zpět doporučujeme využít některý z těchto spojů:

Vlak 17143, jezdí denně:

Nové Hamry:	14.02
Stará Role:	14.43
K. Vary horní nádr.:	14.48
K. Vary dolní nádr.:	14.55

Vlak 17107, jezdí denně:

Horní Blatná:	14.35
Pernink:	14.41
Nové Hamry:	14:58
Stará Role:	15.35
K. Vary horní nádr.:	15.40
K. Vary dolní nádr.:	15.46

Vlak 17109, jezdí denně:

Horní Blatná:	16.09
Pernink:	16.17
Nové Hamry:	16.35
Stará Role:	17.14
K. Vary horní nádr.:	17.18
K. Vary dolní nádr.:	17.25

Cena zpáteční jízdenky činí:

K. Vary dolní nádr. N. Hamry a zpět:	50 Kč
K. Vary dolní nádr. Pernink a zpět:	65 Kč
K. Vary horní nádr. N. Hamry a zpět:	43,- Kč
K. Vary horní nádr. Pernink a zpět:	58 Kč
Stará Role N. Hamry a zpět:	36 Kč
Stará Role Pernink a zpět:	50 Kč

Děti do 15 let za polovic. Slevy pro skupiny 3 a více cestujících. Lyže se přepravují zdarma.

Lyžařům můžeme nabídnout dostatečnou kapacitu volných míst ve vlaku. Jsme připraveni v případě dobrého počasí a příznivých sněhových podmínek vlaky posilovat o další vagóny.

O možnostech dalšího spojení, např. na večerní lyžování, se můžete informovat v kancelářích ČD na tel.: 353 223 377 nebo 353 913 559.

Příjemnou cestu a hodně sněhu přejí pracovníci železniční stanice Karlovy Vary a přednosta stanice

Petr Baroch

DISTRIBUCI
Karlovarských radničních listů do každé poštovní schránky ve městě zajišťuje Česká pošta, s. p. Pokud do 5. dne v měsíci KRL neobdržíte do své schránky, obracejte se přímo na Českou poštu, tel.: 353 161 310 nebo 353 161 328.

KALENDÁŘ KULTURNÍCH AKCÍ V PROSINCI

st 1. 18.30 *Paderewski* **Arch. Josef Hlávka** - osobnost českých dějin přednáška, PhDr. D. Rýdlová, CSc., tajemnice nadace Nadání Josefa, Marie a Zdeňky Hlávkových
19.30 *Komorní scéna "U"* předplatné RD1 O. Preussler - H. Franková: **Útěk do Egypta přes Království české**, o tom jak Svatá rodina utíká před králem Herodem, Divadlo Dagmar
19.30 *Galerie umění* **Zuzana Homolová & Samo Smetana** (SR), slovenská folková zpěvačka a kytaristka a houslista propojují folk, blues, šanson a folklór

čt 2. 19.30 *Paderewski* **Robert Křesťan & Druhá tráva**, zpěvák, skladatel a textař a jeho bluegrassová královna
19.30 *Drahomíra* **Fanny a Alexander**, Švédsko/Francie/SRN, 1982, režie: I. Bermann
20.00 *Rotes Berlin* Folkové Vánoce 2005 **But A Fly**, večer zhudebněné poezie (Hrabě, Milton, Blake aj.) s folk-jazzovou tvorbou bývalé kapely Hoody Hype

pá 3. 20.00 *Rotes Berlin* **Beating-Clubbing-Drinking** 5 DJ Chosse Killa & DJ Smirnov

so 4. 15.00 *Galerie umění* **Aby to čert vzal**, předmikulášská loutkoherecká pohádka s prvky klauniády, s písničkami a s Kašpárkem v hlavní roli
20.00 *Rotes Berlin* **Jolka Night** Kozatay& His rock´ n´ roll band, speciální host: Lázeňské stříkačky

ne 5. 15.00 *Městské divadlo* **Zábavný pořad pro děti** kouzelnické show Pavla Langera, písničky pro děti zazpívá Miluška Voborníková a pobaví Vás mim R. Papežík
19.30 *Městské divadlo* Vánoční koncert „**Láska v operetě a muzikálu**“ účinkují: Pavla Břínková a Jan Ježek, klavírní doprovod Jiří Pazour

po 6. 19.30 *LH Thermal, velký sál* **Vánoční koncert 2004**, nejkrásnější vánoční melodie v podání ochestru Václava Hybše, hosté: Bohuš Matuš a Jiří Štědroň

út 7. 18.00 *RC Srdíčko* **Doteky živé cesty** - reiki, MUDr. P. Kadleček
20.00 *Rotes Berlin* Folkové Vánoce 2005 **Dáša Voňková Andrtová** - folkový recitál osobité písničkářky

st 8. 19.30 *Městské divadlo* Sofoklés: **Oidipús vladař**, Divadlo Pod Palmovkou, účinkují: J. Langmajer, V. Cibulková, M. Etzler, R. Čtvrtlík, J. Sedláčková, K. Hlušička, aj.

čt 9. 19.30 *Paderewski* **Jiří Mazánek**, world music inspirovaná Indií, blízkým Východem, původní lidovou hudbou mnoha kontinentů, tichý adventně meditační večer s akustickými nástroji z celého světa
19.30 *Drahomíra* **Má kamera a já**, Francie 2002, režie: Ch. Loizillon

pá 10. 19.30 *Lázně III* **Abonentní koncert B 6**, W. A. Mozart: Malá noční hudba, K. 525, J. S. Bach: Suita č. 2 h moll pro smyčce a flétnu, F. Schubert: Symfonie č. 6 C dur, J. Choi: flétna (Jižní Korea), dirigent I. Ungar (Austrálie)
20.00 *Rotes Berlin* **Jameson Irish U2 party**, DJ Phil Holý Collins

so 11. 14.30 *RS Srdíčko* vernisáž adventní výstavy **Andělské mandaly** H. Rulcová, výstavu uvede J. Hlávka
20.00 *GH Pupp*, **Skvosty barokní a klasické hudby**, Beethoven, Paganini, Handel, Vivaldi, Dvořák, účinkují: I. Štraus housle, V. Fučíková zpěv, D. Čamková, P. Čamek flétny, R. Pitrová cembalo, P. Pitra violoncelo
21.00 *Rotes Berlin* **Saturday Night Fever**, Different D.I.S.C.O.

ne 12. 19.30 *Městské divadlo* J. Strauss: **Netopýr** Městské divadlo s MPCAD K. Vary, dirigent: F. Drs, režie: D. Janota

út 14. 18.00 *RC Srdíčko* **Doteky živé cesty** - reiki, MUDr. P. Kadleček
20.00 *Rotes Berlin* Folkové Vánoce **Vladimír Merta,** recitál

st 15. 19.30 *Paderewski* **Roháči**, tradiční vánoční setkání s loketskou folkovou kapelou, známé kousky, novinky i vlastní úpravy lidových koled

čt 16. 19.30 *Drahomíra* **Bazén**, Francie 2003, režie: F. Ozon
20.00 *Rotes Berlin* Folkové Vánoce **Vladimír Mišík & ETC**… koncert české folk-rockové legendy

pá 17. 19.30 *Paderewski* **Peak 38**, projekce dokumentárního filmu natočeného karlovarskými skialpinisty při pokusu o prvovýstup na 7.591 m vysoký PEAK 38 v Nepálu v roce 2003, hudební klip Freeride in Kyrgyzstan
19.30 *GH Pupp* **Vánoční koncert** G. P. Telemann: Sonáta D dur pro trubku, smyčce a basso continuo, N. Paganini: Koncert č. 2 h moll pro housle a orchestr, J. J. Ryba: Česká mše vánoční, B. Kolářová: housle, Z. Vikor: trubka, Z. Belas: soprán, J. Levicová: alt, J. Ondráček: tenor, P. Klečka: bas, Komorní sbor Státní opery Praha, Karlovarský pěvecký sbor, dirigent R. Krečmer
21.00 *Rotes Berlin* **Hip-hopová noc** Indy & Wich, DJ Wich & DJ Boule koncert nejlepší české hip-hopové party

so 18. 19.30 *Galerie umění* **Den preslavný jest nám prišel**, vánoční koncert DaD kvintetu, Velmi malého komorního orchestru V. Divišové a jeho 12ti členného vokálního sboru tradičně s koledami a punčem
19.30 *Městské divadlo* **Vánoční folklórní koncert**, soubor Dyleň
20.00 *GH Pupp, Malá Dvorana*, **Vánoční rozjímání**, J. Štruncová: flétna, M. Nováková: housle, M. Kalusková: zpěv, L. Potužáková: klavír
21.00 *Rotes Berlin* **Alternative egonative** Fish Flesh Field & Henry $ Ušní Střevíc koncert alternativní kapelky

ne 19. 14.30 *kostel sv. Anny Sedlec* **Adventní koncert**, vánoční a adventní skladby starých mistrů, staré české adventní písně a koledy národů celého světa, diriguje: D. Hámová, výtěžek z koncertu jde na obnovu kostela
19.30 *Komorní scéna "U"*, **Pašije**, nezvyklé zastavení v době adventní, scénická koláž vycházející z textů českých i světových autorů; dnešní pohled na hledání odpovědí základních otázek společného bytí, Divadlo Dagmar

út 21. 18.00 *RC Srdíčko* **Doteky živé cesty** - reiki, MUDr. P. Kadleček
19.30 *Komorní scéna "U"* derniéra O. Preussler - H. Franková: **Útěk do Egypta přes Království české**, Svatá rodina utíká před králem Herodem, Divadlo Dagmar
20.00 *Rotes Berlin* **Carlsbad rock´n´roll eve** V G Crazy doctor, koncert karlovarských skupin: a) Vaněk Group b) kapela okolo městského zastupitele MUDr. P. Smutného, ve které kapelníkuje M. Krajíc a hostuje MC Kriegros

st 22. 9.00 *Městské divadlo* M. Petrovská: **O princezně Haničce**, Divadlo M Duchcov, režie: M. a M. Petrovští
19.30 *Městské divadlo* J. Stein, J. Bock, S. Harnick: **Šumař na střeše**, Divadlo Na Fidlovačce, režie: J. Deák
19.00 *GH Pupp, Malá Dvorana*, **Vánoční nálada**, evergreeny a slavné maličkosti velkých mistrů, lidové a vánoční písně, Karlovarské dívčí trio, Hana Hlosková: zpěv, V. Liněckij: housle, L. Potužáková: klavír

čt 23. 13.30 *před GH Pupp*, **Odpoledne pod vánoční stromem**, vánoční hudba, koledy, kasace, stánky, vánoční punč

pá 24. 14.30 *GH Pupp* **Tichá noc, svatá noc…**, vánoční hudba, koledy

so 25. 15.00 *GH Pupp* **Sváteční koncert při svíčkách**, hudba F. Farkase, A. Rejchy, W.A. Mozarta, A. Dvořáka, J. Offenbacha, J. Strausse, účinkuje: P. Charvát: varhany, E. Charvátová: zpěv, Dechové kvinteto Prima Vista (J. Kubricht, M. Petrová, M. Petr, M. Rothbauer, A. Janoušek)

ne 26. 15.00 *GH Pupp*, **Bílé vánoce se swingovou hudbou**, hraje Steamboat Stompers Dixieland Band
21.00 *Rotes Berlin* **Ruce v pohybu**, Bratři v triku West point DJ Bláža & DJ Boule drahyho hip-hopová party

út 28. 21.00 *Rotes Berlin* **Show Between** Santa and Grandpapa Frost Holy Tribe koncertní premiéra znovuobnovené karlovarské kultovní kapely Hhody hype, ale s novým názvem, novým basistou

čt 30. 21.00 *Rotes Berlin* **Rejdijou-hits** lajv radiostars koncertní party s pražskou kapelou členů skupin Tři Sestry a Lety mimo

pá 31. 20.00 *Rotes Berlin* **Silvestrofská kalba** DJ D-resist & hosté party na konec v režii deejaye Davea a jeho souputniků

so1.1. 15.00 *GH Pupp*, **Slavnostní novoroční koncert**, KSO a sólisté pražských baletů, dirigent: M. Formáček

Změna programu vyhrazena

Sestavila Jitka Arnoldová,
odbor lázeňství, kultury a památkové péče

AKCE SUBJEKTŮ PODPOROVANÝCH MĚSTEM

MÍROVÝ KLUB JOHNA LENNONA

8. 12. *16.00 schody u Alžbětinných Lázní* - **vzpomínka na Johna Lennona**
8. 12 *20.00 Rotes Berlin* **Večírek Mírového klubu Johna Lennona** SNÍH na schodišti + Osmá velmoc koncertně pojaté vzpomínán

GALERIE DUHOVÁ PALETA

ZŠ a ZUŠ KarlovyVary, Sokolovská 35, tel.: 353 449 131

Do 23. 12. **Malba a fotografie**, Veronika Wimmerová
Do 23. 12. **Práce studentů**, SOU keramické a sklářské Karlovy Vary

GALERIE UMĚNÍ

Goethova stezka 6, tel.: 353 224 387, fax 353 224 388
e-mail: info@galeriekvary.cz, www. galeriekvacry.cz
Otevírací doba: úterý až neděle 9.30 až 12. 00 a 13.00 až 17.00
Vždy první středu v měsíci vstup zdarma.

Svatopluk Klimeš: Stopy cest, výběr z autorské tvorby konceptuálního zaměření představující světelné objekty, kresby, fotografie i obrazy
do 19. 12. **Vladimír Kafka: Slunce mluví**, pražský autor a jeho velkoformátové a barevně expresívní malby z posledních let

HVĚZDÁRNA

K Letišti 144, tel.: 353 225772
hvezdarna.kv@email. cz, www.astropatrola.cz

1. až 22. 12. každý pátek a sobota
26. až 30. 12. denně (zimní prázdniny)
18.30 **O malé kometce**, pozorování noční oblohy pro děti od 5 do 9 let (je-li jasno a není silný vítr)
19.30 **Na křídlech Pegasa**, pozorování večerní oblohy pro všechny zájemce od 10 do 99 let (je-li jasno a není silný vítr)

On-line pozorování oblohy - http://astro.sci.muni.cz/live
On-line přenosy a zpracované snímky z astronomických pozorování nabízíme jako zajímavou technickou alternativu pozorování zájemcům, za jasné oblohy a vhodných podmínek.
V průběhu zimních prázdnin 27. až 30. 12. pro děti od 8 do 14 let: Zimní astronomická expedice 2005
Mimořádné pozorování:
V případě optimálních podmínek a předpovídaného zjasnění komety C/2004 Q2 (Macholz) budou zařazována do programu hvězdárny mimořádná večerní pozorování zaměřená na tuto kometu a další objekty. Jedná se hlavně o období, kdy není na obloze Měsíc. Snímky této komety bude možno také sledovat prostřednictvím webcastu.

Astronomické kroužky
dle věku a zkušeností dětí od 8 do 14ti let
v Domě dětí a mládeže Čankovská každé úterý od *16.30 a 18.00*
Astronomický klub
pro starší a pokročilé na hvězdárně dle dohody na schůzkách
čtvrtek *18.00* hodin

RADIOKLUB

Sedlecká 5, Karlovy Vary, tel.: 777 953 420

Každé út *16.00* Klub pro dospělé
Každou st *16.00 až 18.00* Kroužek mládeže
Každý čt *16.00 až 18.00* Den techniky

KLUB PADEREWSKI

Lázeňská 5, tel.: 603 375 555, fax: 353 227 875,
e-mail: klubpaderewski@volny.cz

do 17. 12. **Michal Smetánka: Keňa - Cesta k lidem**, výstava fotografií karlovarského cestovatele přibližuje lidi a bídu současné Afriky

KRAJSKÁ KNIHOVNA

I. P. Pavlova 7, tel: 353 221 365, paciskova@knihovnakv.cz

Půjčovna pro dospělé
od 1. 12. výstava **Vánoce ve zvycích menšin žijících na Karlovarsku**

Oddělení pro děti a mládež
tel: 353 221 365 l. 21, kanovska@knihovnakv.cz
7. 12. *13.00 až 17.00* Dětská výtvarná dílna **Vánoce, Vánoce, přicházejí...** - zdobíme, malujeme na Vánoce

Pobočka Čankovská
U Koupaliště 854, tel: 353 565 085, knihovna.cankov@tiscali.cz
2. 12. *15.00* **Čteme si pro radost** setkání s knihou (lidové zvyky vánoční, vlastní tvorba, výstava obrázků s vánoční tématikou)
16. 12. *15.00* **Čteme si pro radost** setkání s knihou (vánoční besídka vlastní tvorby, pásmo: dramaturgie Petra Kohútová)

Studijní oddělení
Lidická 40, tel: 363 224 034, bloudkova@knihovnakv.cz
7. 12. *16.30* **Současná skotská literatura** seminář pořádaný ve spolupráci s Britskou radou

KRAJSKÉ MUZEUM

Nová louka 23, tel.: 353 226 252

Japonské panenky, výstava ze sbírek Náprstkova muzea asijských, afrických a amerických kultur

MUZEUM ZLATÝ KLÍČ

Lázeňská 3, tel.: 353 226 252
otevřeno: st až ne 9.00 až 12. 00 a 13. 00 až 17.00

Z kočáru do kočáru, největší soukromá sbírka dětských kočárů z let 1860 až 1960

REGENERAČNÍ CENTRUM SRDÍČKO

Varšavská 13, tel.: 353 236 605, 608 947 794

Od 7. 12. **Adventní kalendář akcí**, každý den překvapení, dárkové certifikáty masáží: balíčky pro radost, zdraví, výhry

pozvánka na dětskou slavnost
12. 12. *17.00* před LS Thermal **Rozsvícení adventní spirály** za doprovodu andělů a adventních písní si každý rozsvítí svou svíčku ve spirále života

Změna programu vyhrazena

Sestavila Jitka Arnoldová,
odbor lázeňství, kultury a památkové péče

SPRÁVA PŘÍRODNÍCH LÉČIVÝCH ZDROJŮ A KOLONÁD

Vřídelní kolonáda, starý suterén

exkurzní trasa č. 1 jsou prostory severně od dnešní kolonády, pod bývalými Obecními lázněmi, dnes mj. využívané k pokameňování suvenýrů, rovněž zde umístěna část regulačních vrtů, jakýchsi „hlídacích psů“ Vřídla
Podzemí chrámu sv. Máří Magdaleny
unikátní ukázku důmyslného založení monumentální barokní stavby, Getsemanská zahrada, Golgota, Kostnice, Oltář Božího hrobu a Geologická expozice, věnovaná vřídlovci
2. NP Vřídelní kolonády
3. exkurzní trasa trvalá expozice nejkrásnějších minerálů Karlovarska, Krušných hor (Jáchymov, Horní Halže, Ahníkov a řada jiných lokalit a Slavkovského lesa (Horní Slavkov, Krásno)
Vstupné 40 až 45 Kč, vstupenky distribuuje Infocentrum města

INFORMACE
o kulturních programech, sportu a službách ve městě přináší časopis
promenáda
KARLOVARSKÝ INFORMAČNÍ MĚSÍČNÍK
VŠE O KARLOVÝCH VARECH

SPORTOVNÍ AKCE PODPOROVANÉ MĚSTEM

VÍCEÚČELOVÉ HŘIŠTĚ PRO VEŘEJNOST

ZŠ Růžový Vrch, kontakt 353 437 111

po až pá 15.00 až 19.00

MULTIFUNKČNÍ SPORTOVIŠTĚ

ZŠ Konečná, Konečná 25, kontakt 353 564 119

Nabízí možnost používání multifunkčního sportoviště s umělými povrchy
tenis, kopaná, 2 hřiště s umělou trávou, odbíjená, košíková, dětské hřiště
možnost zamluvit si termín
provoz: po až pá *13.00* až *21.00*
so až ne, volné dny *9.00* až *21.00*

CVIČENÍ TJ SOKOL

tělocvična ZŠ Konečná 25

pondělí
18.00 až *19.00* cvičení starších žen, kontakt 721 782 293
19.00 až *20.00* aerobik žen a dorostenek, kontakt 721 782 293

úterý
18.30 až *20.00* tréninky volejbalu žen a mužů, kontakt 737 289 890
20.00 až *21.00* cvičení mužů a dorostenců, kontakt 723 637 650

středa
16.30 až *17.30* cvičení rodičů a dětí, kontakt 353 565 468

čtvrtek
18.00 až *19.00* cvičení starších žen, kontakt 353 224 793
19.00 až *20.00* aerobik žen a dorostenek, kontakt 721 782 293
20.00 až *21.00* cvičení mužů a dorostenců, kontakt 723 637 650

tělocvična SPgŠ, Lidická 40

pondělí
15.00 až *16.00* cvičení ml. žactva (6 až 10 let), kontakt 353 227 215

pátek
16.00 až *17.00* cvičení rodičů a dětí, kontakt 353 227 215 -

tělocvična ZŠ 1. máje 1

úterý
19.00 až *20.00* aerobik žen a dorostenek, kontakt 721 782 293

BRUSLENÍ

Umělá ledová plocha, nekryté kluziště s umělým osvětlením, Dostihový areál Dvory, kontakt 353 592 120

Bruslení pro školy: po až pá *9.00* až *13.45*
Bruslení pro veřejnost: po až pá *16.00* až *18.45*
so *13.00* až *21.00*, ne *13.00* až *18.45*
Komerční využití: po až pá *19.00* až *21.00*
so *9.45* až *12.45*, ne *9.45* až *12.45*; *19.00* až *21.00*

HOKEJ

Zimní stadion HC ENERGIE, kontakt 353 449 174

Extraliga:

5. 12.	*17.30*	HC Energie - HC Rabat Kladno
10. 12.	*17.30*	HC Energie - HC Chemopetrol Litvínov
26. 12.	*17.30*	HC Energie - HC Lasselsberger Plzeň
30. 12.	*17.30*	HC Energie - HC Moeller Pardubice

BĚŽECKÉ LYŽOVÁNÍ

Golf Resort, Pražská 125, Olšová Vrata, kontakt 353 331 101

Po celou zimu (při dobrých sněhových podmínkách) jsou v areálu golfového hřiště připraveny běžecké stopy.

LK Mattoni, kontakt 353 586 229

30. 12. Zahajovací závod sezóny, Boží Dar Jahodová Louka

JUDO

SKP Hvězda, Sládkova ul., Tuhnice (za autoservisem Kavka), kontakt 353 567 408

Kursy sebeobrany, aikida
11. 12. Vánoční turnaj, 4. kolo ligy Karlovarského kraje

KOŠÍKOVÁ

BK Lokomotiva, Jízdárenská 1, kontakt 353 225 018

Extraliga st. dorostenky:

11. 12.	*16.00*	BK Loko - Ostrava
12. 12.	*10.00*	BK Loko - USK Praha

I. liga ženy:

18. 12.	*18.00*	BK Loko - Hradec Králové

Krajský přebor muži

18. 12.	*20.00*	BK Loko - Sokolov B

BK Thermia, tělocvična ZŠ Dvory, kontakt 353 226 061

PÉTANQUE

Pétanque CP, kontakt 602 110 707

Kryté hřiště střelnice Magnum, nad Sportovní halou ve Svahové ul. (objekt historického vodojemu, kontakt 353 220 420
Kurty Rolava, kontakt 603 730 248

PLAVÁNÍ

TJ Slovan, kolmá 21, Lázně V, kontakt 353 222 536, 353 227 443

Oddíl závodního plavání a předzávodní přípravka
Hnutí Skalp, Sládkova 3, kontakt 353 221 380, 602 962 410

SYNCHRONIZOVANÉ PLAVÁNÍ

SK Kontakt, kontakt 603 903 106

ŠACHY

KŠ Tietz, hrací místnost Jaltská 7, 3. poschodí, kontakt 777 740 223

3. 12.	*8.00*	klubový přebor A - dohrávky/předehrávky
5. 12.	*10.00*	krajská soutěž družstev I. třídy 4. kolo
10. 12.	*18.00*	klubový přebor A - dohrávky/předehrávky
12. 12.	*10.00*	krajský přebor družstev
17. 12.	*18.00*	klubový přebor A - dohrávky/předehrávky

Změna programu vyhrazena

Sestavila Gabriela Hazuchová, odbor školství a tělovýchovy

Sportovní klub městské policie - BUDO KLUB SÓTÓ pořádá nábor dětí do oddílu karate

KDE? každé pondělí na ZŠ Truhlářská a středu na Městské policii
ČAS: Po od 16.00 do 17.00 ZŠ Truhlářská Stará Role,
St od 16.00 do 17.00 Městská policie Karlovy Vary

Nábor je určen pro děti od 7 do 11ti let s maximálním počtem 14dětí na tréninkovou jednotku.
Cvičení je zaměřeno na základní pohybové dovednosti, nápravné cvičení páteře, strečink a gymnastiku.
Podrobnější informace dostanete u instruktora Miroslava Ponerta na mob.: 728 360 316
nebo tel. 35 356 1000 od 22.00 do 22.30 hod.
Nedovolte svým dětem trávit volný čas na ulici!!!
SKMP podporuje program pro děti prevence proti kriminalitě.

Pronájem bazénu
Domov mládeže, Lidická 38
Nabízí plavání v dopoledních i odpoledních hodinách školám, organizacím a firmám.
Bližší informace:
tel. 353 224 488, 608 537 828

CENA MĚSTA PRO SPORTOVCE

Komise TvS při Radě města Karlovy Vary vyzývá všechny sportovní subjekty k podání návrhů na vyhlášení nejlepšího sportovce města v roce 2004 v těchto kategoriích:
žactvo: chlapci, dívky do 15 let
junioři: chlapci, dívky do 19 let
dospělí: muži, ženy
družstva: ženy, muži

Návrhy zasílejte na adresu:
Magistrát města Karlovy Vary, odbor školství, Moskevská 21, 360 01 Karlovy Vary
nejpozději do 31. ledna 2005.

Nový altán v lázeňských lesích

Na malebné město Karlovy Vary lze pohlížet z různých vyhlídek, z kopců, a nebo ze skalních výběžků. Letos oslavil významné jubileum vyhlídkový altán Jelení skok alias Maierův gloriet. Tato výrazná dominanta stojí na skále nad městem už 200 let.

Od letošního podzimu dělá prastarému vyhlídkovému místu společnost novotou svítící altán Kristýna. Jeho zvláštností je ukotvení na železobetonových trnech, které zároveň stabilizují skálu, na které je postaven. Podstatná část skalní kupy, „Tajemný kámen“, pak tvoří součást altánu.

Dřevěná osmiúhelníková konstrukce byla postavena na půdorysu cca 4,8x4,8 m a natřena bíle. Kužel střechy je v horní třetině přerušený, aby zde proudění vzduchu mohlo rozechvívat zvonkohru.

Duchovní otec altánu je Ing. Milan Špička, který se svou firmou Baustav svůj nápad realizoval. Záměr se zrodil na jaře roku 2002, v říjnu loňského roku bylo získáno stavební povolení a letos na jaře stavba zahájena. Slavnostní otevření proběhlo 14. října.

K dílu architekta Ing. Pavla Kliera je nejsnazší přístup od restaurace Jelení skok, dojdete sem i Kamzičí stezkou od cesty k Maierovu glorietu.

Schody a lavice zde realizovaly Lázeňské lesy Karlovy Vary o letošních prázdninách.

K tomuto místu se váže zajímavá pověst.

Pavel Reiser,
Lázeňské lesy KV

O krásné Kristýně

Na východním svahu nad městem navštěvovali lidé po mnoho staletí tajemný skalní výběžek. Pověst říká, že u tohoto podivuhodného kamene svého času stála i malá lavička a na ní den co den sedávala dívka. Ta pak občas tiše promlouvala k tomuto tajuplnému kameni. Nikdo ale nevěděl, a ani netušil, proč sedává právě tady a proč zde tráví celé dny. Všichni si ji ale oblíbili pro její slušnost, skromnost a trpělivost. Dokonce jí k lavičce nosili i květiny.

Za nějaký čas, asi po roce, se na Zámeckém vrchu objevil velmi pohledný mladík, kterého tu do té doby nikdo nikdy neviděl. Mládenec hledal svoji ztracenou lásku. Všem záhy došlo, že to byl právě on, na koho dívka stále čekala, když chodila ke skále a o kom zde každý den snila. Lavička v té době byla už opuštěná. Zůstaly zde pouze květiny a také malý medailon. Zasněná krásná tvář a pod ní jemně vyryté jméno Kristýna.

Dívku ale ve městě už nikdo nikdy nespatřil. Nikdo neví, zda se dávní milenci přece jen nakonec sešli, přesto se od těch časů okolí skály nazývá Místo zamilovaných.

Podle pověsti se navíc traduje, že každá žena, která kameni pošeptá své tajné přání a pak kámen pohladí, bude navždy šťastná a do roka se její přání vyplní.

Bazén v Alžbětiných Lázních se otevírá 19. 12.

Bazén Alžbětiných lázní 11. listopadu - jak ho návštěvníci neznají.

V neděli 19. prosince bude pro veřejnost otevřen plavecký bazén v Alžbětiných Lázních (Lázně V).

Na návštěvníky čeká řada novinek

Po půlroční odstávce, která proběhla od června do listopadu, se budou moci návštěvníci seznámit s výraznými kvalitativními změnami v nabídce relaxačních i plavacích služeb. Úroveň zázemí potěší zejména dámské návštěvnice a handicapované, kteří mají nové šatny a sprchy. Ženy se konečně dočkají nové vlastní páry a sauny s kompletním zázemím včetně odpočívárny.

Novinkou je dětské brouzdaliště a zejména pak ojedinělý relaxační bazén pro deset osob. Relaxační bazén je atrakcí, kterou se nemůže pochlubit žádné podobné zařízení v Karlových Varech a blízkém okolí. Nabízí tři vodní masážní lůžka a šest masážních trysek v rozdílných výškách. Jsou vhodné k automasáži problematických partií těla, zejména kolen, kyčlí a beder. Je zde i chrlič pro masáže ramen a zad a silný protiproud k tréninku.

Celé zařízení je oddělené prosklenou stěnou od velkého bazénu a je ho tudíž možné uzavřít. Probíhat tu bude i výuka plavání malých dětí, které se mohou již od šesti měsíců seznamovat s vodou.

V prostoru bazénu bude teplo

Zlepší se i úroveň příjmu a odbavování návštěvníků, které bude automatizované. Díky nové vzduchotechnice, která patří k nejnákladnějším položkám celé rekonstrukce, se zkvalitní i klima u bazénu, teplota vzduchu bude o 2 stupně vyšší než teplota vody. Lázně přicházejí i s dalšími novinkami, jako je rozšíření provozní doby bazénu v ranních hodinách, zatím zkušebně v úterý a ve čtvrtek od 6. hodiny ranní.

Návštěvníkům bude k dispozici zcela nový bar, z kterého bude výhled prosklenou stěnou přímo k bazénu.

Rekonstrukce stála 33 mil. Kč

Rekonstrukce bazénu včetně jeho střechy představuje nemalou investiční částku, necelých 33 mil. Kč. Vedení lázní se však podařilo složitou cestou na tuto akci zajistit 75 % částky z programu PHARE a od Ministerstva pro místní rozvoj. Zbytek financují samotné Alžbětiny Lázně za výrazné podpory města Karlovy Vary, které jako majitel objektu pomohlo s úvěrem.

První týden plaveme zadarmo

A ta nejlepší informace nakonec. V prvním týdnu provozu bude plavání zdarma a o 1. a 2. svátku vánočním za 50 %.

Vedení lázní chce touto cestou poděkovat všem obyvatelům okolních ulic za shovívavost a trpělivost. Stavební práce byly intenzivní a mnohdy probíhaly do pozdních večerních hodin nebo i nepřetržitě.

Haka

TELEGRAFICKY • TELEGRAFICKY • TELEGRAFICKY

Primátor Zdeněk Roubínek (US DEU) poděkoval sportovcům za vzornou reprezentaci města. Triatonista Jan Kovalovski (druhý zleva) se zúčastnil závodu Ironman na Havaji. Nohejbalisté Liaporu se stali mistry světa. Vlevo prezident klubu V. Hlavatý. Zprava J. Kubát (juniorský MS), K. Bláha, J. Dvořák, primátor Z. Roubínek a F. Veselý.

Magistrát města navštívil ministr financí Bohuslav Sobotka. V salonku primátora proběhlo jednání, které se týkalo především vzájemného vypořádání města Karlovy Vary a České republiky ve věci budovy bývalého okresního úřadu. Ministr přislíbil prověření celé záležitosti na ministerstvu, aby mohlo dojít k případnému vypořádání. Dalším tématem byla i otázka privatizace hotelu Thermal.

V salonku primátora došlo opět po roce k setkání organizátorů Mězinárodní pěvecké soutěže A. Dvořáka. V čele poroty i letos zasedl slovenský pěvec Peter Dvorský.

Náměstek primátora Tomáš Hybner (ČSSD) předal spolu se zástupkyní společnosti SLOT GAME M. Azemovičovou šek pro lyžaře TJ Slovan Karlovy Vary.

U závodiště ve Dvorech byla v letošním roce zastřešena ledová plocha pro veřejné bruslení. Hodiny bruslení pro veřejnost najdete v rubrice Sportovní akce podporované městem.

K diamantové svatbě, tedy šedesátce společně strávených let, blahopřejeme manželům Marii a Oldřichovi Švihlíkovým.

Foto: Jakub Kaválek